



الهيئة العامة للإحصاء  
General Authority for Statistics



# التقدم المحرز لأهداف التنمية المستدامة 2022 معلوماتك اليوم.. تنمية الغد





# جدول المحتويات

| الصفحة    | الموضوع  |
|-----------|--|
| 1         | جدول المحتويات   |
| 2         | تمهيد  |
| 3         | شكر وتقدير   |
| 4         | الملخص التنفيذي  |
| <b>11</b> | <b>الفصل الأول: المملكة العربية السعودية في مؤشرات التنمية المستدامة</b> |
| 12        | 1.1 لا يترك أحد خلف الركب  |
| 12        | 1.2 تشكيل لجنة عليا للإشراف على أهداف التنمية المستدامة                  |
| 12        | 1.3 تبني واعتماد إطار عملي للعمل على أهداف التنمية المستدامة             |
| 13        | 1.4 تعيين خبراء دوليين في مجال التنمية المستدامة                         |
| 13        | 1.5 تعزيز قدرة العاملين في جمع البيانات وتحليلها وتفسيرها                |
| <b>15</b> | <b>الفصل الثاني: المنهجية</b>  |
| 15        | 2.1 الأهداف والغايات   |
| 15        | 2.2 تحليل الفجوات في البيانات وتوفيرها                                   |
| 15        | 2.2.1 الخطوات التي اتخذت لضمان توفر البيانات                             |
| 18        | 2.3 بطاقات المؤشرات  |
| <b>19</b> | <b>الفصل الثالث: مؤشرات أهداف التنمية المستدامة</b>                      |
| 20        | 3.1 هدف التنمية المستدامة 1: القضاء على الفقر                            |
| 28        | 3.2 هدف التنمية المستدامة 2: القضاء التام على الجوع                      |
| 36        | 3.3 هدف التنمية المستدامة 3: الصحة الجيدة والرفاه                        |
| 63        | 3.4 هدف التنمية المستدامة 4: التعليم الجيد                               |
| 77        | 3.5 هدف التنمية المستدامة 5: المساواة بين الجنسين                        |
| 82        | 3.6 هدف التنمية المستدامة 6: المياه النظيفة والنظافة الصحية              |
| 88        | 3.7 هدف التنمية المستدامة 7: طاقة نظيفة وبأسعار معقولة                   |
| 91        | 3.8 هدف التنمية المستدامة 8: العمل اللائق ونمو الاقتصاد                  |
| 101       | 3.9 هدف التنمية المستدامة 9: الصناعة والابتكار والهياكل الأساسية         |
| 108       | 3.10 هدف التنمية المستدامة 10: الحد من أوجه عدم المساواة                 |
| 114       | 3.11 هدف التنمية المستدامة 11: مدن ومجتمعات محلية مستدامة                |
| 119       | 3.12 هدف التنمية المستدامة 12: الاستهلاك والإنتاج المسؤولين              |
| 126       | 3.13 هدف التنمية المستدامة 13: العمل المناخي                             |
| 131       | 3.14 هدف التنمية المستدامة 14: الحياة تحت الماء                          |
| 136       | 3.15 هدف التنمية المستدامة 15: الحياة في البر                            |
| 141       | 3.16 هدف التنمية المستدامة 16: السلام والعدل والمؤسسات القوية            |
| 145       | 3.17 هدف التنمية المستدامة 17: عقد الشراكات لتحقيق الأهداف               |
| 161       | خاتمة  |



# تمهيد

في عام 2015، حددت الأمم المتحدة أهداف التنمية المستدامة، وهي دعوة عالمية للعمل من أجل القضاء على الفقر، وحماية الكوكب، وضمان السلام والرخاء للجميع بحلول عام 2030. وقد التزمت المملكة العربية السعودية، بما يتماشى مع الجهود العالمية. وتؤكد الأمم المتحدة أن تحقيق أهداف التنمية المستدامة بحلول عام 2030 يتطلب جهدًا غير عادي وتصميمًا، وتكييف مصادر البيانات الجديدة والحالية لتحقيق المعايير لكل هدف.

وتشكل الجهود التعاونية ضرورة أساسية لتحقيق هذه الأهداف، بإشراك المؤسسات الحكومية ومؤسسات القطاع الخاص والمجتمع المدني والأوساط الأكاديمية لمعالجة التحديات التنموية وتعزيز الاستدامة بشكل خلاق ومبتكر. تركز رؤية المملكة العربية السعودية 2030، والتي تتوافق مع التزامها بأهداف التنمية المستدامة، على إعادة تقييم وإعادة تنظيم الاستراتيجيات والأولويات الوطنية.

يتجاوز هذا التقرير مجرد تحديث إحصائي للتقدم الذي أحرزته المملكة العربية السعودية في تحقيق أهداف التنمية المستدامة؛ فهو يسلط الضوء على التقدم المستمر في مجالات الصحة والتعليم والعمل المناخي والشراكات، من بين مجالات أخرى. والجدير بالذكر أن جزءًا كبيرًا من الميزانية السنوية للمملكة يدعم قطاعات أهداف التنمية المستدامة الرئيسية، بما في ذلك الصحة والتعليم والخدمات الاجتماعية والتنمية الاقتصادية والبنية التحتية، مما يشكل أكثر من ستين بالمائة من إجمالي الإنفاق المرتبط بأهداف التنمية المستدامة. ويعكس هذا الاستثمار التزام المملكة العربية السعودية بتعزيز الرفاهية الاجتماعية والاقتصادية لمواطنيها، وتحسين مستوى المعيشة في المملكة بشكل ملحوظ.

على الرغم من أن المملكة العربية السعودية تعمل حاليًا على تحقيق رؤيتها 2030، إلا أنها التزمت بتحقيق جميع أهداف التنمية المستدامة من خلال مواءمتها مع رؤيتها، حيث أن أحد الأهداف الأساسية لرؤية المملكة هو إعادة التركيز وإعادة تقييم الخطط والأولويات.

الهدف الأساسي من هذا التقرير ليس مجرد تقديم إحصاءات حول التقدم الحالي في أهداف التنمية المستدامة في المملكة العربية السعودية، ولكن أيضًا تسليط الضوء على النجاحات المستدامة، مما يشير إلى التحسينات في مختلف المجالات بما في ذلك الرعاية الصحية والتعليم وتغير المناخ والشراكات والمزيد.

ومن الجدير بالذكر أن هذا التقرير يوثق أن النفقات السنوية للمملكة هي في الغالب مراقبة لتحقيق أهداف التنمية المستدامة. وهذا يؤكد حقيقة أن المملكة العربية السعودية توجه جزءًا كبيرًا من إيراداتها نحو التنمية الاجتماعية والاقتصادية، مما يؤدي إلى تأثير إيجابي على نوعية حياة السكان.



# شكر وتقدير

---

نتقدم بالشكر الجزيل لجميع شركائنا في الجهات الحكومية والقطاع الخاص على تعاونهم مع الهيئة العامة للإحصاء في توفير البيانات والمؤشرات ذات الصلة، والشكر موصول لفرق العمل على أهداف التنمية المستدامة على المستوى الوطني لجهودهم المبذولة في جميع مراحل إعداد التقرير.

# ملخص تنفيذي 2022



يضم الإطار الشامل ما مجموعه سبعة عشر هدفًا، تشمل 169 غاية و248 مؤشرًا. ويتناول هذا التقرير 121 مؤشرًا من أصل 248، مما يشكل تغطية تقريبية تبلغ 48.8%. يشمل كل هدف من أهداف التنمية المستدامة (SDGs) العديد من الأهداف والمؤشرات، والتي تهدف جميعها إلى تحقيق معالم محددة بحلول عام 2030.

ولتوضيح ذلك، يتضمن الهدف 1 من أهداف التنمية المستدامة (القضاء على الفقر) سبع غايات وثلاثة عشر مؤشرًا، مع وجود 53.8% من مؤشرات الهدف 1 قيد الرصد في سياق المملكة العربية السعودية. ويشتمل الهدف الثاني (القضاء على الجوع) على ثمانية غايات وأربعة عشر مؤشرًا، ويخضع 50% من المؤشرات للرصد على مستوى المملكة. يتضمن الهدف 3 من أهداف التنمية المستدامة (الصحة الجيدة والرفاهية) ثلاثة عشر غاية وثمانية وعشرين مؤشرًا، تم تغطية 93% من مؤشراتها. ويشتمل الهدف الرابع (التعليم الجيد) على عشر غايات وثلاثة عشر مؤشرًا، ويتم تغطية 83% منها في المملكة العربية السعودية. يشمل الهدف 5 من أهداف التنمية المستدامة (المساواة بين الجنسين) تسعة غايات وأربعة عشر مؤشرًا، مع تغطية 29% من المؤشرات.

الهدف 14 من أهداف التنمية المستدامة عشرة غايات وعشر مؤشرات، ويخضع 33% منها للرصد. ويغطي الهدف 15 من أهداف التنمية المستدامة اثني عشر غاية وأربعة عشر مؤشرًا، حيث ترصد المملكة العربية السعودية 45% منها. ويتألف الهدف 16 من أهداف التنمية المستدامة من اثنتي عشرة غاية وأربعة وعشرين مؤشرًا، مع معدل رصد يبلغ 12.5% في المملكة العربية السعودية. وأخيرًا، يتكون الهدف 17 من أهداف التنمية المستدامة من تسعة عشر غاية وأربعة وعشرين مؤشرًا، حيث تم تغطية أكثر من نصفها بنسبة وصلت إلى 58%.

وبالنظر إلى المستقبل، يتضمن الهدف 6 من أهداف التنمية المستدامة ثمانية غايات وأحد عشر مؤشرًا، حيث تم تغطية 45% من المؤشرات. ويتكون الهدف السابع من أهداف التنمية المستدامة من خمس غايات وستة مؤشرات، حيث تم تغطية 33.3% من المؤشرات على المستوى المملكة. ويشتمل الهدف الثامن من أهداف التنمية المستدامة على اثني عشر غاية وستة عشر مؤشرًا، تم رصد 50% من هذه المؤشرات في المملكة العربية السعودية. ويتضمن الهدف التاسع من أهداف التنمية المستدامة ثمانية غايات وأحد عشر مؤشرًا، تم رصد 75% منها على مستوى المملكة العربية السعودية. يتضمن الهدف 10 من أهداف التنمية المستدامة (الحد من عدم المساواة) عشر غايات وأربعة عشر مؤشرًا، وتقوم المملكة العربية السعودية برصد نصفها. ويتألف الهدف 11 من أهداف التنمية المستدامة من عشر غايات وخمسة عشر مؤشرًا، بمعدل المغطى منه 26.7%.

واستمرارًا، يتكون الهدف 12 من أهداف التنمية المستدامة من أحد عشر هدفًا وثلاثة عشر مؤشرًا، حيث ترصد المملكة العربية السعودية 38% منها. يتضمن الهدف 13 من أهداف التنمية المستدامة خمس غايات وثمانية مؤشرات، حيث يتم رصد 44% منها من قبل المملكة العربية السعودية. ويتضمن



## الهدف 1: القضاء على الفقر



كان استثمار المملكة العربية السعودية في الخدمات الاجتماعية الرئيسية مثل التعليم والصحة كبيرًا ومميزًا وخاصة السنوات الخمس الماضية. كما أدى إدخال البرامج المبتكرة أيضًا إلى تقليل البطالة وتقليل الاعتماد على المساعدات الاجتماعية بنجاح.

## الهدف 2: القضاء التام على الجوع



تعمل المملكة العربية السعودية على خلق تأمين غذائي لائق وكاف. لذلك ارتفعت عدد الموارد النباتية من 776 موردًا عام 2015 إلى 2706 موردًا عام 2022.



## الهدف 3: الصحة الجيدة والرفاه



بعد معدل وفيات الأمهات في المملكة العربية السعودية، والذي بقي عند 12 حالة وفاة لكل 100 ألف ولادة حية عام 2015 وانخفض إلى 9.42 حالة وفاة لكل 100 ألف ولادة حية عام 2022، ويعتبر هذا المعدل من أحد أدنى المعدلات على مستوى العالم، ويعتبر أيضًا كدليل على خدمات الرعاية الصحية عالية الجودة المقدمة للنساء والأطفال. وفيما يتعلق بالولادات، تمت 98.7% منها تحت إشراف موظفين صحيين ماهرين. ويشير حضور العاملين الصحيين المهرة في جميع الولادات تقريبًا إلى وجود نظام رعاية صحية قوي، وهو ما ينعكس في المعدلات المنخفضة المستقرة لوفيات الأطفال دون سن الخامسة ووفيات الأطفال حديثي الولادة.



كان هناك انخفاضًا كبيرًا في معدل الإصابة بالتهاب الكبد B من 1.48 لكل 100.000 شخص عام 2015 إلى 0.12 عام 2022. ومن الجدير التوثيق أن الغالبية العظمى من السكان في المملكة العربية السعودية قد تم تطعيمهم ضد عدة أمراض (97.40%) مثل الخناق والكزاز والسعال الديكي والنكاف والحصبة الألمانية، والمكورات الرئوية المترافقة.





## الهدف 4: التعليم الجيد



يتم تحقيق التكافؤ بين الجنسين في المؤسسات التعليمية السعودية من خلال مؤشر التكافؤ بين الجنسين، حيث يُظهر ذلك المؤشر معدلات التحاق متوازنة بين الإناث والذكور في جميع مراحل التعليم، ويظهر مؤشر المساواة بين الجنسين أيضًا المساواة في تمثيل المعلمين في مختلف المستويات التعليمية.

## الهدف 5: المساواة بين الجنسين



شغلت النساء 20% من المقاعد عام 2021 من مجلس الشورى، مما يمثل تقدمًا كبيرًا في تمثيل الجنسين. وارتفعت مشاركة المرأة في المناصب الحكومية العليا من 3.02% عام 2015 إلى 7.43% عام 2022.



## الهدف 6: المياه النظيفة والنظافة الصحية



في عام 2022، تمكن 99.91% من سكان المملكة العربية السعودية من الوصول إلى خدمات مياه الشرب المدارة بشكل آمن. بلغت نسبة السكان المستفيدين من الإدارة السليمة لخدمات الصرف الصحي (الآمنة) 79.27% عام 2022 بينما بلغت نسبة أفراد الأسرة الذين يستخدمون مرافق الصرف الصحي المحسنة (الأساسية) والتي لا تشارك مع أسر أخرى 99.03%. بلغت نسبة السكان المستفيدين من مرافق غسل الأيدي بالماء والصابون 98.39%.



## الهدف 7: طاقة نظيفة وبأسعار معقولة



يتمتع جميع سكان المملكة العربية السعودية بإمكانية الوصول إلى الكهرباء، بما في ذلك سكان المناطق الحضرية والريفية، مما يؤكد التوافر الواسع لحلول الطاقة النظيفة.



## الهدف 8: العمل اللائق ونمو الاقتصاد



بين عامي 2015 و2022، ارتفع معدل نمو الناتج المحلي الإجمالي للفرد في المملكة العربية السعودية بشكل ملحوظ من -0.60% إلى 3.98%.

وشهد عدد التسهيلات المصرفية وأجهزة الصراف الآلي لكل 100 ألف فرد زيادة طفيفة، إلا أن انتشار الخدمات المصرفية الشخصية تضاعف تقريبًا، ليصل إلى ما يقرب من 48 مليون صاحب حساب في عام 2022، مقارنة بـ 22 مليونًا في عام 2015.



## الهدف 9: الصناعة والابتكار والهياكل الأساسية



- في عام 2022، سيعيش 91.77% من السكان في المناطق الريفية على مسافة 2 كيلومتر ويمكنهم الوصول إلى الطرق الصالحة لجميع المواسم.
- في عام 2022، خصصت المملكة العربية السعودية 0.46% من ناتجها المحلي الإجمالي للبحث والتطوير، بمعدل 834.8 باحثًا لكل مليون نسمة.



## الهدف 10: الحد من أوجه عدم المساواة



- حصة العمل من الناتج المحلي الإجمالي بلغت 34.4% عام 2022.
- انخفضت التعريفات الجمركية المطبقة على الواردات لأقل البلدان نموًا والبلدان النامية من 16% في عام 2015 إلى 13% في عام 2022.



## الهدف 11: مدن ومجتمعات محلية مستدامة



أطلقت المملكة العربية السعودية استراتيجية وطنية للتخفيف من مخاطر الكوارث في عام 2017.



## الهدف 12: الاستهلاك والإنتاج المسؤولان



- وقعت المملكة العربية السعودية أربع اتفاقيات بموجب الاتفاقيات الدولية، بما في ذلك اتفاقية بازل (188 طرفاً)، واتفاقية ستوكهولم (184 طرفاً)، واتفاقية روتردام (164 طرفاً)، واتفاقية ميناماتا (133 طرفاً).
- ارتفع عدد الشركات التي تنشر تقارير الاستدامة بشكل ملحوظ من 14 شركة في عام 2015 إلى 114 شركة في عام 2022.

## الهدف 13: العمل المناخي



يشير تغير المناخ إلى التحولات طويلة الأجل في درجات الحرارة وأنماط الطقس، وهي ظاهرة عابرة للحدود، لهذا أطلقت المملكة العربية السعودية مبادرات وطورت استراتيجيات وخطط وطنية تتماشى مع التوجهات العالمية في المحافظة على البيئة وتحقيق "السعودية الخضراء" وفي هذا السياق تستضيف هذا العام (COP 16).



## الهدف 14: الحياة تحت الماء



التزمت المملكة العربية السعودية بتنفيذ الصكوك والاتفاقيات الدولية الرامية إلى مكافحة صيد الأسماك غير المشروعة وغير المنظمة وكذلك غير المبلغ عنها.



## الهدف 15: الحياة في البر



- تبلغ مساحة الغابات في المملكة العربية السعودية 2 مليون هكتار، أي ما يمثل 1.35% من إجمالي الأراضي في عام 2021.
- ارتفعت مساحة المحميات البحرية من 8,341 كم عام 2015 إلى 12,216 كم عام 2022. وبلغت التغطية الحرجية المستدامة 977,000 هكتار خلال الثلاثة الأعوام الأخيرة (2019 و 2021 و 2022)، حيث تعرضت 70% من الأراضي للتدهور في عام 2021. وظلت المساحات الخضراء الجبلية مستقرة عند 5,212 كيلومتر مربع خلال السنوات الثلاث الماضية.



## الهدف 16: السلام والعدل والمؤسسات القوية



أنشأت المملكة العربية السعودية استراتيجية وطنية لحقوق الإنسان و"الهيئة العامة لحقوق الإنسان".



## الهدف 17: عقد الشراكات لتحقيق الأهداف



• في عام 2021، قدمت المملكة العربية السعودية 34.05 مليار ريال سعودي كمساعدات تنمية إضافية للدول النامية بينما ارتفع صافي تدفقات الاستثمار الأجنبي المباشر 42.03 مليار ريال سعودي في عام 2022.





الهيئة العامة للإحصاء  
General Authority for Statistics

# الفصل 01



# مؤشرات التنمية المستدامة والمملكة العربية السعودية

يقدم هذا الفصل نظرة عامة عن الخطوات التي تم اتخاذها لبدء العمل على جمع وتصنيف البيانات والمعلومات حول مؤشرات أهداف التنمية المستدامة وكذلك كتابة التقرير.

## 1.1. عدم ترك أحد خلف الركب

تلتزم المملكة العربية السعودية بعدم ترك أي شخص يتخلف عن الركب بحلول عام 2030 حيث بدأت الوزارات والشركاء المعنيين العمل على تحقيق أهداف التنمية المستدامة بحلول ذلك العام. وبمعنى آخر، تدرك المملكة العربية السعودية أهمية الالتزام بتحقيق أهداف التنمية المستدامة على المستوى الدولي، ولكن الأهم من ذلك، أن المملكة تهتم بتحقيق حياة كريمة للسكان. لهذه الأسباب، يجب معالجة جميع أهداف التنمية المستدامة وتحقيقها ولن تتخلف عن أحد. سيكون هذا حافزًا للمملكة الممثلة في وزارة الاقتصاد والتخطيط والهيئة العامة للإحصاء للعمل بالتنسيق والتعاون مع جميع الجهات الحكومية وغير الحكومية لضمان اكتمال البيانات والمعلومات الخاصة بكافة المؤشرات.

## 1.2. تشكيل اللجنة التوجيهية للتنمية المستدامة

ولتحقيق الجهود المتكاملة للمؤسسات الحكومية والهيئة العامة للإحصاء، والالتزام رفيع المستوى من قبل المؤسسات لدعم مشروع أهداف التنمية المستدامة، وحرصًا على استدامة ومتابعة الاعمال المتعلقة تم تشكيل اللجنة التوجيهية للتنمية المستدامة برئاسة معالي وزير الاقتصاد والتخطيط وعضوية 22 جهة حكومية والتي تتولى مسؤولية الإشراف على تنفيذ أهداف التنمية المستدامة والتي من ضمن جهودها على سبيل المثال لا للحصر تطوير خطة عمل وطنية مفصلة لرصد تقدم أهداف التنمية المستدامة وحل المشكلات التي تعيق الأداء، كما تم عقد اجتماعات مع ممثلين الهيئات والجهات والمؤسسات المسؤولة عن توفير بيانات أهداف التنمية المستدامة، وعقد ندوات وورش عمل فنية مع الشركاء الرئيسيين والمؤسسات الدولية بشأن المسائل ذات الصلة بمؤشرات أهداف التنمية المستدامة، وكذلك عقد ورش عمل فردية مع منتجي البيانات لتوفير البيانات ومناقشة فجوة البيانات لمعالجتها.

## 1.3. تبني واعتماد إطار عملي للعمل على مشروع التنمية المستدامة

قرر أعضاء الفريق العاملون على أهداف ومؤشرات التنمية المستدامة تقسيم المؤشرات إلى مجموعات. على سبيل المثال، هناك مجموعة من المؤشرات الخاصة بالبيئة والتي تضم 41 مؤشرًا منها مؤشرات الهدف السادس مثل 6.3.2، 6.4.2، 6.6.1 وأخرى. علاوة على ذلك تتكون قائمة المؤشرات البيئية من مؤشرات ذات صلة بالهدف 11 (مدن آمنة ومرنة ومستدامة) مثل 11.6.2. وهذا ينطبق على مجموعات أخرى من المؤشرات مثل الزراعة والطاقة وسوق العمل والصحة والرياضة والسياحة، والنقل، والاتصالات، والجغرافيا.



## 1.4. الاستعانة بخبراء دوليين في مجال التنمية المستدامة

من أجل الالتزام في رصد مؤشرات أهداف التنمية المستدامة وتعزيز قدرات فريق عمل أهداف التنمية المستدامة، بادرت الهيئة بتعيين خبير دولي في مجال التنمية المستدامة والإحصاء، وكان الهدف الرئيسي من تعيين الخبير الدولي لدعم فريق أهداف التنمية المستدامة في إجراء تحليل الفجوات في البيانات وعمل خريطة للبيانات وتحديد مصادرها، وكذلك موازنة المؤشرات مع تلك المصادر، وتحديد وحدات قياس المؤشرات، ومراجعة طرق الحساب، وتصميم أدوات جمع البيانات لمؤشرات معينة. كما قام الخبير بإعداد كتابة التقرير باللغتين العربية والانجليزية. علاوة على ذلك، سيعمل الخبير على إعداد استراتيجية طويلة المدى لتوطين أهداف التنمية المستدامة على المستوى الإقليمي وربط أهداف التنمية المستدامة برؤية 2030. وكذلك تأهيل مختصين وخبراء محليين في مجال التنمية المستدامة وبناء فريق محلي عالي المستوى يشرف على تحقيق أهداف التنمية المستدامة وإعداد التقارير السنوية وعدم قصر ذلك على تعزيز قدرات جمع البيانات وتحليلها وتفسيرها فقط.

## 1.5. تعزيز قدرة العاملين في جمع البيانات وتحليلها وتفسيرها

تتطلب آلية المتابعة والمراجعة لتنفيذ خطة التنمية المستدامة لعام 2030 إطارًا جيدًا من المؤشرات والبيانات الإحصائية لرصد التقدم وتحقيق السياسات وضمان مساءلة جميع المسؤولين عن تحقيق الاهداف. أعطت الهيئة العامة للإحصاء أولوية لبناء قدرات العاملين وتعزيزها على وجه التحديد. وسيتم بناء القدرات على مستويين: الأفراد والمؤسسات/الإدارات.

المستوى الفردي: تطوير معارف الأفراد ومهاراتهم وخبراتهم في الأنواع المختلفة من المؤشرات وحساباتها وأساليب البحث العلمي والطرق الإحصائية. سيتم إعطاء أمثلة عملية لها علاقة بالمؤشرات التي يغطيها تقرير أهداف التنمية المستدامة (الصحة، والتعليم، والبيئة، وما إلى ذلك). هذا وسوف يعتمد على توافر الخبرة المختصة للحاضرين.

نأمل أن ينتج هذا فريقًا من الباحثين المدربين تدريباً عالياً والذين يمكنهم نقل معارفهم ومهاراتهم المكتسبة إلى الباحثين المبتدئين في مجال التنمية المستدامة.

المستوى المؤسسي: التكامل مع الجهات والمؤسسات ذات الصلة في تطوير وتحليل السياسات والإجراءات والقياسات المتعلقة بقضايا الغذاء والتعليم والبيئة.



الهيئة العامة للإحصاء  
General Authority for Statistics

# الفصل 02





## المنهجية

يعرض هذا الفصل الخطوات التي استخدمت في توفير البيانات ومعالجتها وكذلك تحليل الفجوات فيها.

### 2.1. الأهداف والغايات:

هناك سبعة عشر هدفًا إلى جانب 169 غاية و248 مؤشرًا. يتكون كل هدف من أهداف التنمية المستدامة من العديد من الغايات وكذلك العديد من المؤشرات. على سبيل المثال، يتكون الهدف 1 (الفقر) من سبع غايات وثلاثة عشر مؤشرًا. ويتكون الهدف 2 (الجوع) من ثماني غايات وأربعة عشر مؤشرًا. يحتوي الهدف 3 (الصحة) على ثلاث عشرة غاية وثمانية وعشرين مؤشرًا. الهدف 4 (التعليم) يشمل عشرة أهداف واثني عشر مؤشرًا. الهدف 5 (المساواة بين النوع الجنسين) يغطي تسع غايات وثلاثة عشر مؤشرًا. ويتكون الهدف 6 من ثماني غايات وأحد عشر مؤشرًا بينما الهدف 7 يشمل خمس غايات وستة مؤشرات فقط. ويتكون الهدف 8 من اثنتي عشرة غاية وستة عشر مؤشرًا بينما يتضمن الهدف 9 ثماني غايات و11 مؤشرًا. والهدف 10 يغطي عشر غايات وأربعة عشر مؤشرًا بينما الهدف 11 يحتوي على عشر غايات وأربعة عشر مؤشرًا. ويتضمن الهدف 12 عشر غايات إلى جانب ثلاثة عشر مؤشرًا بينما يتكون الهدف 13 من خمس غايات وثمانية مؤشرات. ويشتمل الهدف 14 على أحد عشر هدفًا وتسعة مؤشرات بينما يغطي الهدف 15 اثنتي عشرة غاية وأربعة عشر مؤشرًا. ويحتوي الهدف 16 على اثنتي عشرة غاية وأربعة وعشرين مؤشرًا بينما يتكون الهدف 17 من تسع عشرة غاية إلى جانب أربعة وعشرين مؤشرًا.

### 2.2. تحليل الفجوات وتوفير البيانات

#### 2.2.1. خطوات التي اتخذت في توفير البيانات

اتبع فريق أهداف التنمية المستدامة عمليات وإجراءات فعالة في الاتصال بالمؤسسات والهيئات الحكومية ذات الصلة وإدارات الهيئة العامة للإحصاء، تم اتخاذ الخطوات التالية للوصول إلى المؤشرات المستهدفة في هذا التقرير.

**1. مراجعة وفهم أهداف التنمية المستدامة والمؤشرات ذات الصلة:** قام فريق العمل بمراجعة وفهم دقيق لجميع أهداف ومؤشرات التنمية المستدامة مما مكنهم من وضع قائمة لجميع المؤشرات المرتبطة مع الأهداف ذات الصلة.

**2. تحديد احتياجات المؤشرات:** قام فريق العمل بتحديد جميع المؤشرات وخصائصها مثل وحدة القياس والفئة وطرق الحساب. بالإضافة إلى تطوير العديد من الأدوات (استمارات) لفرض جمع البيانات حول مؤشرات معينة.

**3. تحديد مصادر البيانات:** بمجرد قيام الفريق بتحديد مؤشرات التنمية المستدامة، بدأوا بعملية البحث عن مصادر البيانات الرئيسية (السجلات الإدارية ومصادر المسوح والموارد الأخرى مثل البيانات الضخمة) ومنتجي البيانات (داخل الهيئة العامة للإحصاء والهيئات والجهات والمؤسسات الحكومية).

**4. التواصل مع الإدارات والمؤسسات الحكومية:** بمجرد الانتهاء من إعداد البطاقات وتحديد مصادر البيانات، قام فريق العمل بتنظيم المؤشرات في جداول طلب بيانات حسب المنهجيات والمعايير لكل مؤشر وإرسالها إلى منتجي البيانات لتوفير البيانات المطلوبة.

**5. عمل الفريق وخبير أهداف التنمية المستدامة معًا:** على مراجعة البيانات الواردة وتحديد مدى توافر البيانات حسب ما تم طلبه من منتجي البيانات والتأكد من مواءمتها وفقًا للمنهجيات والمعايير المعتمدة.

## 2.2.2. توفر البيانات حسب الفئات

يقدم الجدول المعنون "توافر البيانات حسب المستوى" نظرة عامة على تصنيف المؤشرات عبر الأهداف المختلفة. ويميز بين المؤشرات في المستوى 1 والمستوى 2 لكل من المؤشرات والمؤشرات المتاحة. ويتم تحليل توافر البيانات لكل هدف بعناية، مع تسليط الضوء على توزيع واكتمال مؤشرات المستوى 1 والمستوى 2. وهذا التصنيف ضروري لفهم الحالة الحالية واستعداد البيانات لرصد وتحقيق الأهداف المحددة.

جدول 2.1: توفر البيانات حسب الفئة

| المؤشرات المتوفرة |                  |                 | جميع المؤشرات |               |              | الهدف  |
|-------------------|------------------|-----------------|---------------|---------------|--------------|--|
| الإجمالي          | الفئة الثانية    | الفئة الأولى    | الإجمالي      | الفئة الثانية | الفئة الأولى |  |
| 7 (53.8)          | 1 (25)           | 6 (78)          | 13            | 4             | 9            | هدف التنمية المستدامة 1: القضاء على الفقر                    |
| 7 (50)            | 2 (50)           | 5 (50)          | 14            | 4             | 10           | هدف التنمية المستدامة 2: القضاء التام على الجوع              |
| 26 (93)           | 3 (100)          | 23 (92)         | 28            | 3             | 25           | هدف التنمية المستدامة 3: الصحة الجيدة والرفاه                |
| 10 (83)           | 5 (71)           | 5 (100)         | 12            | 6             | 6            | هدف التنمية المستدامة 4: التعليم الجيد                       |
| 4 (29)            | 2 (25)           | 2 (33)          | 14            | 8             | 6            | هدف التنمية المستدامة 5: المساواة بين الجنسين                |
| 5 (45)            | 1 (50)           | 4 (44)          | 11            | 2             | 9            | هدف التنمية المستدامة 6: المياه النظيفة والنظافة الصحية      |
| 2 (50)            | -                | 2 (33)          | 6             | -             | 6            | هدف التنمية المستدامة 7: طاقة نظيفة وبأسعار معقولة           |
| 8 (50)            | 3 (43)           | 5 (55.5)        | 16            | 7             | 9            | هدف التنمية المستدامة 8: العمل اللائق ونمو الاقتصاد          |
| 9 (75)            | 2 (100)          | 7 (70)          | 12            | 2             | 10           | هدف التنمية المستدامة 9: الصناعة والابتكار والهياكل الأساسية |
| 5 (50)            | -                | 5 (50)          | 14            | 4             | 10           | هدف التنمية المستدامة 10: الحد من عدم أوجه المساواة          |
| 4 (26.7)          | 1 (14)           | 3 (37)          | 15            | 7             | 8            | هدف التنمية المستدامة 11: مدن ومجتمعات محلية مستدامة         |
| 5 (38.5)          | 3 (38)           | 2 (40)          | 13            | 8             | 5            | هدف التنمية المستدامة 12: الاستهلاك والإنتاج                 |
| 4 (50)            | 3 (60)           | 1 (33.3)        | 8             | 5             | 3            | هدف التنمية المستدامة 13: العمل المناخي                      |
| 3 (33)            | -                | 3 (60)          | 10            | 5             | 5            | هدف التنمية المستدامة 14: الحياة تحت الماء                   |
| 5 (45)            | -                | 5 (45)          | 14            | 2             | 12           | هدف التنمية المستدامة 15: الحياة في البر                     |
| 3 (12.5)          | -                | 3 (27.3)        | 24            | 13            | 11           | هدف التنمية المستدامة 16: السلام والعدل والمؤسسات القوية     |
| 14 (58)           | 1 (20)           | 13 (68)         | 24            | 5             | 19           | هدف التنمية المستدامة 17: عقد الشراكات لتحقيق الأهداف        |
| <b>121 (48.8)</b> | <b>27 (31.4)</b> | <b>94 (.58)</b> | <b>248</b>    | <b>85</b>     | <b>163</b>   | <b>الإجمالي</b>  |

### 2.2.3 توفر البيانات حسب الهدف وسنة النشر

الجدول بعنوان "توفر المؤشرات حسب سنة النشر" يقدم تحليلاً مفصلاً للتغطية التدريجية لمختلف المؤشرات على مدى عدة سنوات. يبرز الجدول الإدراج المنهجي للمؤشرات المتعلقة بأهداف التنمية المستدامة، مما يظهر زيادة كبيرة في عدد المؤشرات المنشورة كل عام. يعكس هذا الاتجاه التزاماً قوياً بتوسيع نطاق البيانات المتاحة لرصد التقدم نحو هذه الأهداف. يوضح الجدول الجهد التدريجي والثابت لتعزيز جمع البيانات وإعداد التقارير، بهدف نهائي هو ضمان تغطية شاملة وتمكين اتخاذ القرارات المستنيرة من أجل التنمية المستدامة.

جدول 2.2: توفر البيانات حسب الهدف وسنة النشر

| الإجمالي   | 2022      | 2021      | 2020     | 2019     | 2018     | 2017     | 2016     | الهدف  |
|------------|-----------|-----------|----------|----------|----------|----------|----------|--|
| 7          | 7         | -         | -        | -        | -        | -        | -        | هدف التنمية المستدامة 1: القضاء على الفقر                    |
| 7          | 3         | -         | 2        | 2        | -        | -        | -        | هدف التنمية المستدامة 2: القضاء التام على الجوع              |
| 26         | 17        | 1         | 1        | 3        | 3        | -        | 1        | هدف التنمية المستدامة 3: الصحة الجيدة والرفاه                |
| 10         | 4         | -         | 2        | 1        | -        | 3        | -        | هدف التنمية المستدامة 4: التعليم الجيد                       |
| 4          | 4         | -         | -        | -        | -        | -        | -        | هدف التنمية المستدامة 5: المساواة بين الجنسين                |
| 5          | 3         | 2         | -        | -        | -        | -        | -        | هدف التنمية المستدامة 6: المياه النظيفة والنظافة الصحية      |
| 2          | 2         | -         | -        | -        | -        | -        | -        | هدف التنمية المستدامة 7: طاقة نظيفة وبأسعار معقولة           |
| 8          | 6         | 1         | -        | 1        | -        | -        | -        | هدف التنمية المستدامة 8: العمل اللائق ونمو الاقتصاد          |
| 9          | 9         | -         | -        | -        | -        | -        | -        | هدف التنمية المستدامة 9: الصناعة والابتكار والهياكل الأساسية |
| 5          | 4         | 1         | -        | -        | -        | -        | -        | هدف التنمية المستدامة 10: الحد من عدم أوجه المساواة          |
| 4          | 3         | 1         | -        | -        | -        | -        | -        | هدف التنمية المستدامة 11: مدن ومجتمعات محلية مستدامة         |
| 5          | 2         | 2         | 1        | -        | -        | -        | -        | هدف التنمية المستدامة 12: الاستهلاك والإنتاج                 |
| 4          | 3         | -         | 1        | -        | -        | -        | -        | هدف التنمية المستدامة 13: العمل المناخي                      |
| 3          | 3         | -         | -        | -        | -        | -        | -        | هدف التنمية المستدامة 14: الحياة تحت الماء                   |
| 5          | 2         | 3         | -        | -        | -        | -        | -        | هدف التنمية المستدامة 15: الحياة في البر                     |
| 3          | 2         | -         | -        | -        | 1        | -        | -        | هدف التنمية المستدامة 16: السلام والعدل والمؤسسات القوية     |
| 14         | 13        | 1         | -        | -        | -        | -        | -        | هدف التنمية المستدامة 17: عقد الشراكات لتحقيق الأهداف        |
| <b>121</b> | <b>87</b> | <b>12</b> | <b>7</b> | <b>7</b> | <b>4</b> | <b>3</b> | <b>1</b> | <b>الإجمالي</b>  |
| 100.0      | 71.2      | 9.9       | 5.8      | 5.8      | 3.3      | 2.5      | .83      | النسبة المئوية (%)   |



### 2.3 بطاقات المؤشرات

قامت الأمم المتحدة ممثلة بشعبة الإحصاء بتطوير منهجيات لجميع المؤشرات التي تهدف إلى مساعدة البلدان على فهم المؤشرات من خلال عرض كل مؤشر. ولغرض فهم المؤشرات، بدأ فريق أهداف التنمية المستدامة العمل على إعداد بطاقة لكل مؤشر حيث تتكون البطاقة وصف المؤشر ومصادر البيانات ووحدة القياس وطرق الحساب وسنة النشر. وهذا في الواقع، ساعد الإدارات الإحصائية داخل الهيئة العامة للإحصاء ومنتجي البيانات الآخرين على فهم المؤشرات وحسابها.

- **وحدة قياس المؤشرات:** تشير وحدة القياس أو وحدة التحليل لقياس المؤشرات والتي تتضمن إما أرقامًا، أو معدلات، أو نسبة مئوية، أو أرقامًا قياسية، وما إلى ذلك.
- **حساب المؤشرات:** توفر المنهجيات شرحًا مفصلاً للطرق المستخدمة في حساب المؤشرات. تتطلب بعض المؤشرات حسابات بسيطة بينما يتطلب البعض الآخر حسابات معقدة. ولكن تتطلب بعض المؤشرات الأخرى تطوير وتصميم أدوات جديدة وجمع البيانات ذات الصلة.



الهيئة العامة للإحصاء  
General Authority for Statistics

# الفصل 03





الهيئة العامة للإحصاء  
General Authority for Statistics



الهدف 1:  
القضاء على الفقر



## أهداف ومؤشرات التنمية المستدامة

يعرض هذا الفصل نتائج المؤشرات والتقدم الذي تم إحرازه خلال الثمان سنوات الماضية بالنسبة لبعض المؤشرات.

### 1.3. هدف التنمية المستدامة 1: القضاء على الفقر

تبنت المملكة العربية السعودية من خلال رؤية 2030 استراتيجية للقضاء على الفقر، حيث عالجت المملكة العديد من القضايا المتعلقة بالصحة والتعليم والحماية الاجتماعية والتنمية الاقتصادية. لهذه الأسباب، كان هناك تقدم كبير نحو تحقيق «الهدف 1» المستدام الذي يركز على الفقر في تعريفه الشامل. وبشكل عام، تم تحقيق 53.8% من مؤشرات هذا الهدف.

#### المؤشر 1.3.1:

نسبة السكان الذين تشملهم حدود دنيا/نظم للحماية الاجتماعية، بحسب النوع الاجتماعي، وبحسب الفئات السكانية، كالأطفال، والعاطلين عن العمل والمسنين والأشخاص ذوي الإعاقة والحوامل والأطفال حديثي الولادة وضحايا إصابات العمل والفقراء والضعفاء

|   |
|---|
| <b>وصف المؤشر:</b> يعكس هذا المؤشر نسبة الأشخاص الذين تتم تغطيتهم بشكل فعال في نظام الحماية الاجتماعي وما يشمل من حدود دنيا. كما أنه يعكس المكون الأساسي للحماية الاجتماعية: مصالح الطفل والأم، الدعم للأشخاص الذين لا عمل لديهم، الأشخاص ذوي الإعاقات وضحايا إصابات العمل والأشخاص المسنين.    |
| <b>مصدر البيانات:</b> وزارة الموارد البشرية والتنمية الاجتماعية   |
| <b>وحدة القياس:</b> عدد   |
| <b>مستوى تفصيل البيانات:</b> وطني، حسب النوع الاجتماعي والفئات الضعيفة.   |
| <b>طرق الحساب:</b> تشمل الحسابات مؤشرات منفصلة بغية تمييز التغطية الفعالة للأطفال والعاطلين عن العمل والمسنين والأشخاص ذوي الإعاقات والحوامل وحديثي الولادة والعمال المضمونين في حال حصلت أي إصابة عمل والفقراء والضعفاء. وبالنسبة لكل حالة، فإن التغطية معبر عنها كنسبة مئوية من مجموع السكان. |
| <b>آخر تحديث للبيانات:</b> 2022   |
| <b>ملاحظة*:</b> يعزى الارتفاع في أعداد المفطيين في برامج الدعم من الفئات المهمشة بدءًا من عام 2022 إلى الإصلاحات الجارية في منظومة الدعم والإعانات الاجتماعية.  |

| السكان المشمولون في نظام الحماية الاجتماعية |         |           |         |           |         |           |   |           |           |           |           |  |
|---|---------|-----------|---------|-----------|---------|-----------|---|-----------|-----------|-----------|-----------|--|
| 2022  |         | 2021      |         | 2020      |         | 2019      |   | 2018      | 2017      | 2016      | 2015      | البند  |
| إناث  | ذكور    | إناث      | ذكور    | إناث      | ذكور    |           |   |           |           |           |           |  |
| 206,129                                     | 200,021 | 206,767   | 202,911 | 204,179   | 196,574 | -         | - | -         | -         | -         | -         | عدد الأفراد المعاقين المشمولين في نظام الحماية الاجتماعية    |
| *4,366,211                                  |         | 1,962,092 |         | 1,787,618 |         | 1,284,270 |   | 1,749,861 | 2,066,820 | 1,297,478 | 1,318,031 | إجمالي عدد الفئات الضعيفة المشمولة بأنظمة الحماية الاجتماعية |

### المؤشر 1.4.1: نسبة السكان الذين يعيشون في أسر وظروف معيشية ويمكنها الحصول على الخدمات الأساسية

**وصف المؤشر:** يقيس المؤشر نسبة الوصول إلى الخدمات الأساسية التي تلبي الاحتياجات الأساسية البشرية بما في ذلك الوصول إلى خدمات مياه الشرب ومرافق الصرف الصحي والطاقة وجمع النفايات والتعليم وتكنولوجيا المعلومات.

**مصدر البيانات:** الهيئة العامة للإحصاء، هيئة الاتصالات والفضاء والتقنية، هيئة تقويم التعليم والتدريب، وزارة الطاقة

**وحدة القياس:** نسبة مئوية

**مستوى تفصيل البيانات:** وطني والخدمات الأساسية.

**طرق الحساب:** هذا المؤشر عبارة عن مزيج من مكونات مختلفة للخدمات الأساسية والتي توجد في حد ذاتها في الغالب كمؤشرات مستقلة لأهداف التنمية المستدامة. ونتيجة لذلك، نصح فريق الخبراء ووافق على أنه ينبغي تقديم هذه المؤشرات على شكل لوحة معلومات. توفر بياناتها الوصفية المنهجيات المحددة لحساب كل من المقاييس المكونة المستخدمة للإبلاغ عن هذا المؤشر.

**آخر تحديث للبيانات:** 2022

#### نسبة الأطفال والشباب الذين يحققون الحد الأدنى من مستوى الكفاءة في القراءة في نهاية التعليم الابتدائي حسب النوع الاجتماعي (%)

| السنة | ذكور  | إناث  | الإجمالي |
|-------|-------|-------|----------|
| 2016  | 50.70 | 77.1  | 63.30    |
| 2021  | 62.67 | 77.22 | 71.07    |

#### نسبة الأطفال والشباب الذين يحققون الحد الأدنى من مستوى الكفاءة في القراءة في نهاية التعليم المتوسط حسب النوع الاجتماعي (%)

| السنة | ذكور  | إناث  | الإجمالي |
|-------|-------|-------|----------|
| 2018  | 34.5  | 61.7  | 47.6     |
| 2022  | 29.05 | 45.39 | 37.4     |

#### نسبة الأطفال والشباب الذين يحققون الحد الأدنى من مستوى الكفاءة في الرياضيات في نهاية التعليم المتوسط حسب النوع الاجتماعي (%)

| السنة | ذكور | إناث  | الإجمالي |
|-------|------|-------|----------|
| 2019  | 13.6 | 16.8  | 15.1     |
| 2022  | 31.4 | 28.64 | 29.98    |

| السنة |       |      |      |      |      | مؤشرات البيئة  |
|-------|-------|------|------|------|------|--|
| 2022  | 2020  | 2019 | 2018 | 2017 | 2016 |  |
| 99.91 | 99.16 | 99.7 | 99.7 | 99.4 | 99.4 | نسبة السكان الذين يستخدمون مياه الشرب المدارة بطريقة مأمونة (%)  |
| 79.27 | -     | -    | -    | -    | -    | نسبة السكان الذين يستفيدون من خدمات الصرف الصحي الآمنة والمدارة بشكل صحيح (أ)                                    |
| 99.03 | -     | -    | -    | -    | -    | النسبة المئوية لأفراد الأسرة الذين يستخدمون مرافق الصرف الصحي المحسنة (الأساسية) التي لا يتم تقاسمها مع أسر أخرى |
| 99.35 | 100   | 100  | 100  | 100  | 100  | النسبة المئوية لأفراد الأسرة الذين يستخدمون مرافق الصرف الصحي المحسنة  |
| 98.39 | -     | -    | -    | -    | -    | نسبة السكان المستفيدين من مرافق غسل اليدين بالماء والصابون (ب)   |



| السنة  |      |      |      |      |      |      | مؤشرات الطاقة   |
|--------|------|------|------|------|------|------|---|
| 2022   | 2021 | 2020 | 2019 | 2018 | 2017 | 2016 |   |
| 100    | 100  | 100  | 100  | 100  | 100  | 100  | السكان الذين يحصلون على الكهرباء  |
| 100    | 100  | 100  | 100  | 100  | 100  | -    | نسبة السكان الذين يعتمدون بشكل أساسي على الوقود النظيف والتكنولوجيا                         |
| 2022   |      |      |      |      |      |      | مؤشر الطرق  |
| 91.77% |      |      |      |      |      |      | نسبة سكان الريف الذين يعيشون على بعد 2 كم   |
| السنة  |      |      |      |      |      |      | مؤشر الهواتف المحمولة   |
| 2022   | 2021 | 2020 | 2019 | 2018 | 2017 | 2016 |   |
| 100    | 100  | 99.1 | 98.9 | 98.1 | 98   | 97.2 | النسبة المئوية لشبكات الهاتف المحمول من الجيل الثالث المنتشرة في المناطق المأهولة بالسكان % |
| 100    | 100  | 98.3 | 94.2 | 93.1 | 90   | 88   | النسبة المئوية لشبكات الجيل الرابع المتنقلة المنتشرة في المناطق المأهولة بالسكان            |

**المؤشر 1.4.2:** نسبة إجمالي السكان البالغين الذين لديهم حقوق مضمونة لحيازة الأرض، (أ) ولديهم مستندات معترف بها قانونيًا و(ب) يعتبرون حقوقهم في الأرض مضمونة، بحسب النوع الاجتماعي ونوع الحيازة

**وصف المؤشر:** (أ) يغطي المؤشر كافة أنواع استخدام الأراضي كتلك السكنية منها والتجارية والزراعية والحراجة والأراضي الرطبة بناء على التصنيف الموحد لاستخدام الأراضي في المناطق الريفية والحضرية على السواء.  
(ب) كافة أنواع حيازة الأراضي على النحو المعترف به على مستوى الدولة، مثل الملكية الحرة، وحيازة الأصول المستأجرة، والأراضي العامة، والحيازة العرفية. يمكن للفرد امتلاك أرض باسمه أو بالاشتراك مع أفراد آخرين أو كأحد أفراد الأسرة المعيشية أو جماعيًا كواحد من مجموعة أو تعاونية أو أي نوع آخر من الجمعيات.

**مصدر البيانات:** وزارة العدل

**وحدة القياس:** نسبة مئوية

**مستوى تفصيل البيانات:** وطني والنوع الاجتماعي

**طرق الحساب:** يتكون المؤشر 1.4.2 من جزأين: (أ) يقيس نسبة البالغين الذين لديهم وثائق معترف بها قانونًا على الأرض بين إجمالي السكان البالغين؛ بينما يركز (ب) على حالات البالغين الذين أبلغوا عن إدراكهم لحقوق مضمونة في الأرض بين السكان البالغين. يقدم الجزء (أ) والجزء (ب) مجموعتين من البيانات التكميلية حول ضمان حقوق الحيازة اللازمة لقياس المؤشر  
جزء أ = الأشخاص (البالغون) الذين لديهم وثائق معترف بها قانونًا على الأرض / إجمالي السكان البالغين \* 100  
جزء ب = الأشخاص (البالغون) الذين ينظرون إلى حقوقهم على أنها آمنة / إجمالي السكان البالغين \* 100

**آخر تحديث للبيانات:** 2022

**ملاحظة:** العدد متوفر حسب النوع الاجتماعي ولا يتوفر حسب حيازة الارض. وهذا يشمل حيازة الملكية الخاصة فقط.



| مجموع السكان البالغين الذين لديهم حقوق مضمونة لحيازة الأرض، (أ)<br>ولديهم مستندات معترف بها قانونيًا |         |         |         |         |         |         |         | النوع الاجتماعي           |
|--|---------|---------|---------|---------|---------|---------|---------|---------------------------|
| 2022   | 2021    | 2020    | 2019    | 2018    | 2017    | 2016    | 2015    |                           |
| 368,549  | 529,950 | 420,133 | 342,250 | 212,472 | 185,209 | 171,910 | 194,603 | ذكور                      |
| 87,716   | 101,131 | 62,467  | 44,121  | 36,426  | 38,707  | 42,840  | 44,331  | إناث                      |
| 456,265  | 631,081 | 482,600 | 386,371 | 248,898 | 223,916 | 214,750 | 238,934 | الإجمالي                  |
| 1.88   | 2.75    | 2.04    | 1.74    | 1.11    | 0.96    | 0.92    | 1.07    | النسبة من السكان البالغين |

### المؤشر 1.5.1: عدد الوفيات والمفقودين والأشخاص المتضررين بشكل مباشر بسبب الكوارث لكل 100,000 شخص

|   |
|---|
| <b>وصف المؤشر:</b> يقيس هذا المؤشر عدد الأشخاص المتوفين والمفقودين ومن تأثروا بشكل مباشر بالكوارث لكل 100,000 من السكان.                  |
| <b>مصدر البيانات:</b> وزارة الداخلية  |
| <b>وحدة القياس:</b> الوفيات والإصابات الناجمة عن الكوارث لكل 100,000 نسمة   |
| <b>مستوى تفصيل البيانات:</b> وطني والنوع الاجتماعي  |
| <b>طرق الحساب:</b> المؤشرات ذات الصلة اعتباراً من فبراير/شباط 2020  |
| $X = \frac{(A_2 + A_3 + B_1)}{\text{عدد السكان العالمي}} \times 100,000$  |
| حيث:<br>A2 = عدد الوفيات بسبب الكوارث.<br>A3 = عدد الأشخاص المفقودين بسبب الكوارث.<br>B1 = عدد الأشخاص المتضررين بشكل مباشر بسبب الكوارث. |
| <b>آخر تحديث للبيانات:</b> 2022 (البيانات تمثل جميع الفئات "الوفيات، المفقودين، والأشخاص المتضررين")                                      |

| عدد الوفيات والمفقودين والمتضررين مباشرة بسبب الكوارث |      |      |      |      |      |      |      | النوع الاجتماعي |
|---|------|------|------|------|------|------|------|-----------------|
| 2022  | 2021 | 2020 | 2019 | 2018 | 2017 | 2016 | 2015 |                 |
| 1.06  | 0.07 | 0.07 | 0.13 | 0.06 | 0.04 | 0.02 | 0.14 | ذكور            |
| 0.28  | 0.04 | 0    | 0.01 | 0.02 | 0.03 | 0.02 | 0.07 | إناث            |
| 1.34  | 0.11 | 0.07 | 0.15 | 0.09 | 0.07 | 0.04 | 0.21 | الإجمالي        |

## المؤشر 1.5.2: الخسائر الاقتصادية التي تعزى مباشرة إلى الكوارث مقابل الناتج المحلي الإجمالي العالمي

| <b>وصف المؤشر:</b> نسبة الخسائر الاقتصادية التي تُعزى مباشرة إلى الكوارث مقابل الناتج المحلي الإجمالي العالمي. |               |               |               |               |               |               |               |   |
|--|---------------|---------------|---------------|---------------|---------------|---------------|---------------|---|
| <b>مصدر البيانات:</b> وزارة الداخلية   |               |               |               |               |               |               |               |   |
| <b>وحدة القياس:</b> نسبة مئوية   |               |               |               |               |               |               |               |   |
| <b>مستوى تفصيل البيانات:</b> وطني  |               |               |               |               |               |               |               |   |
| <b>طرق الحساب:</b> المؤشرات ذات الصلة اعتباراً من فبراير/شباط 2020   |               |               |               |               |               |               |               |   |
| $X = \frac{(C_2+C_3+C_4+C_5+C_6)}{\text{الناتج المحلي الإجمالي}}$  |               |               |               |               |               |               |               |   |
| C2 = الخسائر الزراعية المباشرة بسبب الكوارث.   |               |               |               |               |               |               |               |   |
| C3 = الخسائر الاقتصادية المباشرة لجميع الأصول الإنتاجية الأخرى التي تضررت أو تدمرت بسبب الكوارث.               |               |               |               |               |               |               |               |   |
| C4 = الخسائر الاقتصادية المباشرة في قطاع الإسكان بسبب الكوارث.   |               |               |               |               |               |               |               |   |
| C5 = الخسائر الاقتصادية المباشرة الناتجة عن تدمير البنية التحتية الأساسية بسبب الكوارث.                        |               |               |               |               |               |               |               |   |
| C6 = الخسائر الاقتصادية المباشرة للتراث الثقافي الذي تضرر أو تدمر بسبب الكوارث.                                |               |               |               |               |               |               |               |   |
| <b>آخر تحديث للبيانات: 2022</b>  |               |               |               |               |               |               |               |   |
| السنة  |               |               |               |               |               |               |               | المؤشر                                      |
| 2022   | 2021          | 2020          | 2019          | 2018          | 2017          | 2016          | 2015          |   |
| 0.00000101108  | 0.00000010677 | 0.00000019313 | 0.00000016535 | 0.00000016814 | 0.00000022120 | 0.00000023744 | 0.00000084567 | نسبة الخسائر السكانية والزراعية والاقتصادية |

## المؤشر: 1.a.1: إجمالي منح المساعدة الإنمائية الرسمية المقدمة من جميع الجهات المانحة والتي تركز على الحد من الفقر كنسبة من الدخل القومي الإجمالي للبلد المتلقي

**وصف المؤشر:** تعرف لجنة المساعدة الإنمائية التابعة لمنظمة التعاون والتنمية في الميدان الاقتصادي المساعدة الإنمائية الرسمية بأنها التدفقات الواردة إلى البلدان والأقاليم المدرجة في قائمة متلقي المعونة التي وضعتها اللجنة، وإلى المؤسسات المتعددة الأطراف. وتشمل هذه التدفقات من المساعدات المقدمة من المؤسسات الرسمية بما فيها حكومات المناطق والحكومات المحلية، أو أي من مؤسساتها التنفيذية. وتشمل أيضا كل التمويلات الرامية بشكل رئيسي إلى تعزيز التنمية الاقتصادية والرفاه في البلدان النامية. وتقدم هذه المساعدات بشروط ميسرة لا يقل عنصر المنح فيها عن 25 في المائة محسوبا بسعر خصم قدره 10 في المائة. ويشير مفهوم الحد من الفقر إلى المساعدة الإنمائية الرسمية التي تستهدف الخدمات الاجتماعية الصحية والتعليم والمياه والمرافق والبرامج السكانية والصحة الإنجابية إلى جانب المعونة الغذائية الإنمائية.

**مصدر البيانات:** منصة المساعدات السعودية - مركز الملك سلمان للإغاثة والأعمال الإنسانية

**وحدة القياس:** دولار أمريكي

**مستوى تفصيل البيانات:** وطني والخدمات الأساسية.

**طرق الحساب:** من منظور البلد المانح: مجموع منح المساعدة الإنمائية الرسمية الثنائية المقدمة من الجهة المانحة والتي تركز على الحد من الفقر كحصة من الدخل القومي الإجمالي للبلد المانح. من منظور البلد المتلقي: مجموع منح المساعدة الإنمائية الرسمية المقدمة من جميع الجهات المانحة أي الجهات المانحة في لجنة المساعدة الإنمائية والمنظمات المتعددة الأطراف وغيرها من الجهات الثنائية المعنية بالتعاون الإنمائي، والتي تركز على الحد من الفقر كحصة من إجمالي الدخل القومي للبلدان النامية.

**آخر تحديث للبيانات:** 2022

البيانات تمثل ما تم تقديمه من خلال مركز الملك سلمان للإغاثة والأعمال الإنسانية فقط.

| مساعدات المملكة العربية السعودية للدول النامية فيما يخص مكافحة الفقر (دولار) |             |             |             |             | القطاع  |
|--|-------------|-------------|-------------|-------------|---|
| 2022   | 2021        | 2020        | 2019        | 2018        |   |
| 139,800,875  | 399,846,467 | 284,587,925 | 455,330,131 | 359,408,244 | الأمن الغذائي والزراعي<br>الزراعة والغابات والأسماك |
| 254,591,772  | 188,221,865 | 193,127,147 | 257,091,674 | 289,410,375 | الصحة   |
| 129,010,674  | 228,262,967 | 239,469,114 | 461,967,718 | 99,885,421  | التعليم   |
| 389,778,040  | 4,110,274   | 23,998,870  | 174,120,558 | 325,647,997 | المياه والإصحاح البيئي                              |
| 60,989,857   | 12,718,291  | 12,312,490  | 55,636,510  | 114,217,971 | متعدد القطاعات                                      |
| 9,072,436  | 21,832,915  | 40,782,066  | 61,000,000  | 34,999,999  | التغذية   |

## المؤشر 1.a.2: نسبة إجمالي الإنفاق الحكومي على الخدمات الأساسية (التعليم والصحة والحماية الاجتماعية)

**وصف المؤشر:** إجمالي الإنفاق الحكومي العام (المحلي والإقليمي والمركزي) على التعليم (من نفقات جارية، ورأس المال، وتحويلات)، معبر عنه كنسبة مئوية من إجمالي الإنفاق الحكومي العام على جميع القطاعات (بما في ذلك الصحة والتعليم والخدمات الاجتماعية، وما إلى ذلك).

**مصدر البيانات:** وزارة المالية

**وحدة القياس:** ريال سعودي

**مستوى تفصيل البيانات:** وطني والقطاع

**طرق الحساب:** يُعبّر عن مجموع الإنفاق الحكومي على التعليم (في جميع المستويات مجتمعة) كنسبة مئوية من مجموع الإنفاق الحكومي العام على جميع القطاعات.

$$PXEt = \frac{TXEt}{TPEt}$$

حيث:

$PXEt$  = الإنفاق الحكومي على التعليم كنسبة مئوية من إجمالي الإنفاق الحكومي خلال سنة مالية t

$TXEt$  = مجموع الإنفاق الحكومي العام على الصحة والحماية الاجتماعية كنسبة مئوية من إجمالي الإنفاق الحكومي خلال سنة مالية t

$TPXt$  = مجموع النفقات الحكومية في السنة المالية t

ملاحظة: ينبغي أن يأتي البسط والمقام من نفس المصدر بوصفه الخيار المفضل.

آخر تحديث للبيانات: 2022

### نسبة إجمالي الإنفاق الحكومي على الخدمات الأساسية (التعليم والصحة والحماية الاجتماعية) (مليون ريال سعودي)

| 2022 |         | 2021 |         | 2020 |         | 2019 |         | الخدمات الأساسية  |
|------|---------|------|---------|------|---------|------|---------|---|
| %    | قيمة    | %    | قيمة    | %    | قيمة    | %    | قيمة    |   |
| 4.80 | 201,523 | 6.14 | 191,908 | 7.77 | 205,029 | 6.70 | 202,050 | نسبة إجمالي الإنفاق الحكومي على التعليم                   |
| 5.40 | 226,637 | 6.31 | 197,200 | 7.22 | 190,372 | 6.31 | 190,325 | نسبة إجمالي الإنفاق الحكومي على الصحة والحماية الاجتماعية |



الهيئة العامة للإحصاء  
General Authority for Statistics



الهدف 2:  
القضاء التام على الجوع



## الهدف 2: القضاء التام على الجوع

يسعى الهدف الثاني للقضاء على جميع أشكال الجوع وسوء التغذية وإلى تحقيق إنتاج غذائي مستدام بحلول عام 2030. ويقوم هذا الهدف على الفكرة القائلة بأنه ينبغي أن يتمكن كل شخص من الحصول على ما يكفي من الغذاء المحسن، الأمر الذي يتطلب تعزيز الزراعة المستدامة على نطاق واسع، ومضاعفة الإنتاجية الزراعية، وزيادة الاستثمار، وتشغيل أسواق الأغذية بشكل سليم. تم تحقيق 50% من مؤشرات هذا الهدف.

**المؤشر 2.2.1:** معدل انتشار توقف النمو (الطول بالنسبة للعمر أقل من 2- نقطة من الانحراف المعياري عن متوسط معايير نمو الطفل لمنظمة الصحة العالمية) بين الأطفال دون سن الخامسة

|  |
|--|
| <b>وصف المؤشر:</b> انتشار توقف النمو (الطول بالنسبة للعمر > 2- نقطة من الانحراف المعياري عن متوسط معايير نمو الطفل لمنظمة الصحة العالمية) بين الأطفال دون سن الخامسة.  |
| <b>مصدر البيانات:</b> وزارة الصحة  |
| <b>وحدة القياس:</b> نسبة   |
| <b>مستوى تفصيل البيانات:</b> وطني والنوع الاجتماعي.  |
| <b>طرق الحساب:</b> تستند تقديرات المسوح إلى المنهجية المعيارية باستخدام معايير نمو الأطفال التابعة لمنظمة الصحة العالمية كما تم وصفها في المرجع (دليل برامج آنترو). وتستند التقديرات العالمية والإقليمية إلى المنهجية التي حددتها منظمة اليونيسف ومنظمة الصحة العالمية والبنك الدولي: التقديرات المشتركة لسوء تغذية الطفل - المستويات والتوجهات (اليونيسف/ منظمة الصحة العالمية/ البنك الدولي 2012). |
| <b>آخر تحديث للبيانات:</b> 2020  |
| <b>ملاحظة:</b> البيانات لعام 2020 وفقا للمنهجية المحدثة.   |

| انتشار توقف النمو (التقزم) |      |      |      |      |      | النوع الاجتماعي |
|----------------------------|------|------|------|------|------|-----------------|
| 2020                       | 2019 | 2018 | 2017 | 2016 | 2015 |                 |
| 12.6                       | 9.7  | 8.1  | 11.9 | 11.8 | 10.8 | ذكور            |
| 7.8                        | 6.4  | 5.9  | 10.2 | 9.4  | 7.7  | إناث            |
| 10.3                       | 8.1  | 7    | 11.1 | 10.6 | 9.2  | الإجمالي        |

**المؤشر 2.2.2:** معدل انتشار سوء التغذية (الوزن بالنسبة للطول أكبر من 2 أو أصغر من 2- نقطة من الانحراف المعياري عن متوسط معايير نمو الطفل لمنظمة الصحة العالمية) بين الأطفال دون سن الخامسة، مصنفين حسب النوع (الهزال وزيادة الوزن)

|  |
|--|
| <b>وصف المؤشر:</b>   |
| (1) انتشار الوزن الزائد (الوزن بالنسبة للطول < 2+ نقطة من الانحراف المعياري عن متوسط معايير نمو الطفل الخاصة لمنظمة الصحة العالمية) بين الأطفال دون سن الخامسة.  |
| (2) انتشار الهزال (الوزن بالنسبة للطول > 2- نقطة من الانحراف المعياري عن متوسط معايير نمو الطفل الخاصة لمنظمة الصحة العالمية) بين الأطفال دون سن الخامسة.  |
| <b>مصدر البيانات:</b> وزارة الصحة  |
| <b>وحدة القياس:</b> نسبة   |
| <b>مستوى تفصيل البيانات:</b> وطني والنوع الاجتماعي.  |
| <b>طرق الحساب:</b> تستند تقديرات المسوح إلى المنهجية المعيارية باستخدام معايير نمو الاطفال التابعة لمنظمة الصحة العالمية كما تم وصفها في المرجع (دليل برامج آنترو). وتستند التقديرات العالمية والإقليمية إلى المنهجية التي حددتها منظمة اليونيسف ومنظمة الصحة العالمية والبنك الدولي: التقديرات المشتركة لسوء تغذية الطفل - المستويات والتوجهات (اليونيسف/ منظمة الصحة العالمية/ البنك الدولي 2012). |
| <b>آخر تحديث للبيانات:</b> 2020  |
| <b>ملاحظة:</b> البيانات لعام 2020 وفقا للمنهجية محدثة.   |

| الهزال |      |      |      |      |      | انتشار سوء التغذية بين الأطفال دون سن الخامسة (الهزال) |
|--------|------|------|------|------|------|--|
| 2020   | 2019 | 2018 | 2017 | 2016 | 2015 |  |
| 6.3    | 4    | 5.3  | 4.8  | 3.6  | 3.7  | ذكور   |
| 4.6    | 3.6  | 4.2  | 3.3  | 3    | 4    | إناث   |
| 5.5    | 3.8  | 4.8  | 4.1  | 3.3  | 3.8  | الإجمالي   |

| زيادة الوزن |      |      |      |      |      | انتشار سوء التغذية بين الأطفال دون سن الخامسة (زيادة الوزن) |
|-------------|------|------|------|------|------|---|
| 2020        | 2019 | 2018 | 2017 | 2016 | 2015 |   |
| 7.5         | 8.4  | 7.7  | 8.5  | 9.5  | 8.5  | ذكور  |
| 7.5         | 8.5  | 8.6  | 8.7  | 8.6  | 7.7  | إناث  |
| 7.5         | 8.5  | 8.1  | 8.6  | 9    | 8.1  | الإجمالي  |



### المؤشر 2.2.3: انتشار فقر الدم لدى النساء اللاتي تتراوح أعمارهن بين 15 - 49 سنة

**وصف المؤشر:** النسبة المئوية للنساء اللاتي تتراوح أعمارهن بين 15 و 49 عامًا واللاتي لديهن هيموجلوبين أقل من 120 جم / لتر للنساء غير الحوامل والمرضعات وأقل من 110 جم / لتر للنساء الحوامل ، معدلة وفقًا للارتفاع والتدخين.

**مصدر البيانات:** وزارة الصحة

**وحدة القياس:** نسبة مئوية

**مستوى تفصيل البيانات:** وطني

**طرق الحساب:** باختصار، يحسب النموذج المستخدم في التقديرات لكل بلد وسنة، مستديرًا ببيانات من ذلك البلد والسنة نفسها، إن وجدت، وبيانات من سنوات أخرى في نفس البلد وفي بلدان أخرى مع بيانات لفترات زمنية مماثلة، لا سيما البلدان في نفس المنطقة. يستعير النموذج للبيانات، إلى حد كبير، عندما تكون البيانات غير موجودة أو ضعيفة المعلومات، ودرجة أقل للبلدان والمناطق الفنية بالبيانات. التقديرات الناتجة مستوحاة أيضًا من المتغيرات المشتركة التي تساعد على التنبؤ بتركيزات الهيموجلوبين في الدم (على سبيل المثال، المؤشر الاجتماعي الديموغرافي، وإمدادات اللحوم (كيلو كالوري / للفرد)، ومتوسط مؤشر كتلة الجسم للنساء وسجل وفيات الأطفال دون سن الخامسة). تعكس نطاقات عدم اليقين (فترات المصادقية) المصادر الرئيسية لعدم التأكد منها، بما في ذلك خطأ في أخذ العينات، والخطأ غير المرتبط بأخذ العينات بسبب مشاكل في تصميم / قياس العينة، وعدم التأكد من إجراء تقديرات للبلدان والسنوات بدون بيانات.

**آخر تحديث للبيانات:** 2019

| 2019 | انتشار فقر الدم لدى النساء في الفئة العمرية 15-49 سنة، حسب حالة الحمل: غير حامل (%) |
|------|---|
| 27.5 |   |



## المؤشر 2.4.1: نسبة المساحة الزراعية المخصصة للزراعة المنتجة والمستدامة

**وصف المؤشر:** نطاق المؤشر 2.4.1 هو ملكية المزرعة الزراعية، وبصورة أدق مساحة الأرض الزراعية لحيازة المزرعة، أي الأرض المستخدمة في المقام الأول لزراعة المحاصيل وتربية الماشية. يتوافق اختيار النطاق هذا تمامًا مع الاستخدام المقصود لمساحة الأرض الزراعية للبلد باعتبارها قاسم المؤشر الإجمالي. على وجه التحديد، ما يلي:

### متضمنة في النطاق:

- نظم الإنتاج الزراعي والحيواني المكثفة والموسعة.
- زراعة الكفاف.
- الأراضي الحكومية والمشاع عند استخدامها حصراً وإدارتها من قبل ملكية المزرعة.
- المحاصيل الغذائية وغير الغذائية والمنتجات الحيوانية (مثل التبغ والقطن و صوف الأغنام).
- المحاصيل المزروعة للأغلاف أو لأغراض الطاقة.
- الحراثة الزراعية (الأشجار في المناطق الزراعية للمزرعة)
- تربية الأحياء المائية، على أن تتم ضمن مساحة الأراضي الزراعية. على سبيل المثال، تربية الأسماك والأرز والأنظمة المماثلة.

### مستبعد من النطاق:

- أراضي الدولة والمشاع التي لا تستخدمها المزرعة حصراً.
- الرعي البدوي .
- الإنتاج من الحدائق والساحات الخلفية. الإنتاج من مزارع الهوايات.
- الحيازات التي تركز حصراً على تربية الأحياء المائية.
- الحيازات التي تركز حصراً على الغابات.
- الغذاء المحصود من البرية.

### مصدر البيانات: وزارة البيئة والمياه والزراعة

### وحدة القياس: نسبة مئوية

### مستوى تفصيل البيانات: وطني

**طرق الحساب:** يتم حساب هذا المؤشر كنسبة مئوية من داخل النطاق الذين نفذوا كل نشاط في الأشهر الثلاثة الماضية، بغض النظر عن مكان حدوث ذلك النشاط. يتم التعبير عن المؤشر كنسبة مئوية.

**يتم التعبير عن الأرقام المقدمة كنسبة من السكان داخل النطاق.**

### المؤشر يحسب حسب المعادلة أدناه:

نسبة المساحة الزراعية المنتجة والمستدامة والمخصصة للزراعة = المنطقة المخصصة للزراعة والإنتاج/الأراضي الزراعية الكلية وهذا يعني الحاجة إلى قياس كل من مساحة الأرض في إطار الزراعة المنتجة والمستدامة (البسط) ، وكذلك مدى مساحة الأراضي الزراعية (المقام).

- يبرز البسط الأبعاد الثلاث للإنتاج المستدام: البيئية والاقتصادية والاجتماعية. وهو يتوافق مع مساحة الأراضي الزراعية للمزارع التي تفي بمعايير الاستدامة الخاصة بـ 11 مؤشراً فرعياً تم اختيارها عبر الأبعاد الثلاثة.

- المقام بدوره مجموع مساحة الأرض الزراعية (حسب تعريف منظمة الأغذية والزراعة) المستخدمة من قبل الحيازات الزراعية المملوكة (باستثناء المؤجرة) أو المؤجرة، أو المشتركة أو المقترضة. لا يتم تضمين أراضي الولاية أو المشاع التي تستخدمها الحيازات الزراعية. يرجى الاطلاع على الوثيقة المنهجية التي أعدتها منظمة الأغذية والزراعة للحصول على شرح أكثر تفصيلاً.

### آخر تحديث للبيانات: 2022

ملاحظة: تم حساب المؤشر بناء على الزراعة العضوية فقط.

| 2022 | 2021 | المساحة الزراعية تحت الانتاجية بالهكتار، نسبة المساحة الزراعية المنتجة والمستدامة (%) |
|------|------|---|
| 4    | 3    |   |

## المؤشر 2.5.1: عدد (أ) الموارد الوراثية النباتية و(ب) الحيوانات للأغذية والزراعة المضمونة في مرافق الحفظ المتوسطة أو الطويلة الأجل

**وصف المؤشر:** حفظ الموارد الجينية النباتية والحيوانية للأغذية والزراعة في مرافق للحفظ على المدى المتوسط أو الطويل (كالحفظ خارج الموقع في بنوك الجينات). وهذا يمثل الوسيلة الأكثر مصداقية لحفظ المصادر الجينية في العالم ويمكن أيضا الموارد الجينية النباتية والحيوانية للأغذية والزراعة بسهولة في برامج التوليد حتى في المزارع بشكل مباشر.

**مصدر البيانات:** وزارة البيئة والمياه والزراعة

**وحدة القياس:** عدد

**مستوى تفصيل البيانات:** وطني

**طرق الحساب:**

**الموارد الوراثية النباتية**

يُحسب المكون النباتي للمؤشر على أنه العدد الإجمالي لعمليات الدخول الفريدة من الموارد الوراثية النباتية المضمونة في مرافق الحفظ على المدى المتوسط إلى الطويل. يجب أن يشمل ذلك جميع المُدخّلات في المجموعات الأساسية، والمُدخّلات الفريدة المُخزّنة في مرافق الحفظ متوسطة المدى، كمجموعات نشطة، فقط عندما تُعتبر هذه المُدخّلات جزءًا من مجموعات القاعدة الوطنية. قد تشمل المجموعات الأساسية كلاً من مجموعات البذور أو الحقول أو المحفوظة بالتبريد أو في المختبر اعتمادًا على الأنواع المحفوظة والمرافق المتاحة في البلد.

**الموارد الوراثية الحيوانية**

بالنسبة للمكوّن الحيواني، يتم حساب المؤشر على أنه عدد السلالات المحلية التي تحتوي على ما يكفي من المواد الوراثية المخزنة في مجموعات بنك الجينات مما يسمح بإعادة تكوين السلالة في حالة الانقراض

**آخر تحديث للبيانات:** 2022

**ملاحظة:** عدد الموارد الوراثية الحيوانية غير متوفر

| السنة |       |       |       |      |      |      |      | المؤشر                        |
|-------|-------|-------|-------|------|------|------|------|-------------------------------|
| 2022  | 2021  | 2020  | 2019  | 2018 | 2017 | 2016 | 2015 |                               |
| 2,706 | 2,349 | 1,315 | 1,234 | 841  | 838  | 776  | 776  | عدد الموارد الوراثية النباتية |

## المؤشر 2.5.2: نسبة السلالات المحلية المصنفة على أنها معرضة للانقراض

**وصف المؤشر:** يقدّم المؤشر النسبة المئوية لسلالات الماشية من بين السلالات المحلية المعروفة بحالة الخطر المصنفة على أنها معرضة للخطر ومهددة بالانقراض في وقت معين من الزمن، بالإضافة إلى توجهات هذه النسب المئوية.

**مصدر البيانات:** وزارة البيئة والمياه والزراعة

**وحدة القياس:** نسبة مئوية

**مستوى تفصيل البيانات:** وطني

**طرق الحساب:**

مؤشر التنمية المستدامة للبلد i:

$$pi = \frac{^nRi}{^nRi + ^nRi}$$

يتم احتساب المؤشر على النحو التالي:

| الرقم                  | حالة الخطر للسلالات المحلية |
|------------------------|-----------------------------|
| $^nR$                  | في خطر                      |
| $^nNR$                 | ليس في خطر                  |
| $^nU$                  | غير معروف                   |
| $n = ^nR + ^nNR + ^nU$ | جميع فئات المخاطر           |

**آخر تحديث للبيانات:** 2019

**ملاحظة:** المؤشر يغطي الماشية فقط.

السلالات المحلية المصنفة على أنها معرضة للخطر أو غير معرضة للخطر أو بمستوى غير معروف من خطر الانقراض

| نسبة السلالات المحلية المصنفة على أنها معرضة للانقراض |       |       |       |       | البند  |
|---|-------|-------|-------|-------|--|
| 2019  | 2018  | 2017  | 2016  | 2015  |  |
| 158   | 158   | 123   | 126   | 126   | عدد السلالات المحلية المصنفة على أنها معرضة لخطر الانقراض      |
| 4,243   | 4,243 | 4,243 | 4,243 | 4,243 | عدد السلالات المحلية   |
| 3.72  | 3.72  | 2.9   | 2.97  | 2.97  | نسبة السلالات المحلية المصنفة على أنها معرضة لخطر الانقراض (%) |

## المؤشر 2.c.1: مؤشر مفارقات أسعار الأغذية

**وصف المؤشر:** يقوم المؤشر بتقييم النمو في الأسعار بشكل مباشر في شهر معين من ضمن سلسلة زمنية لمدار سنوات لأسعار المنتجات الغذائية، مع الأخذ بالاعتبار الفترات الموسمية في الأسواق الزراعية والتضخم. نطاق حساب مؤشر أسعار المواد الغذائية الاستهلاكية. توفر بيانات الأرقام القياسية لمجموعة الاغذية كما هي منشورة على الموقع الرسمي للهيئة تحت المسمى (الأرقام القياسية والتغير للبنود) الداخلة ضمن برنامج الرقم القياسي لأسعار المستهلك CPI.

**مصدر البيانات:** الهيئة العامة للإحصاء

**وحدة القياس:** رقم قياسي ونقطة نسبية

**مستوى تفصيل البيانات:** نوع المنتج، مستوى مفارقات الأسعار، وطني.

### طرق الحساب:

**الخطوة الأولى:** احتساب معدلين مرّكبين للنمو، بشكل فصلي وسنوي. الخطوة الثانية: احتساب متوسط معدّل والتحويلات المعيارية لكل من معدلات النمو المركبة. وفي عملية احتساب هاتين اللحظتين لتوزيع معدلات النمو المركبة يتم استخدام موازين الوقت التراجعي للتأكد من أن ديناميات الأسعار ليست مغطاة من قبل أحداث سابقة حادة من شأنها أن تمنع تقصي صدمات سوقية ملحوظة على الأسعار.

**الخطوة الثالثة:** تحديد التقلبات في الأسعار. أولاً يتم احتساب الفارق المعياري بين معدلات النمو المركبة بالمعنى التاريخي بشكل فصلي وسنوي. ثم يتم جمع نتيجة كل معدل من معدلات النمو المركبة باستخدام (وزن 0.6) لتتأخر معدل النمو المركب السنوي و0.4 لمعدل النمو المركب الفصلي. وعندما يتخطى المجموع تغيّراً معيارياً واحداً، يتم اعتبار أي تغيّر في الأسعار سواء ارتفاعاً وانخفاضاً غير طبيعي.

**آخر تحديث للبيانات:** 2022

**ملاحظة:** النقطة النسبية هي الفرق بين النسب المئوية

### مؤشر مفارقات أسعار التغذية

| 2022          |         | 2021          |         | 2020          |         | 2019          |         | 2018          |         | 2017          |         | 2016          |         | المؤشر   |
|---------------|---------|---------------|---------|---------------|---------|---------------|---------|---------------|---------|---------------|---------|---------------|---------|--|
| نقاط<br>نسبية | المقياس | نقاط<br>نسبية | المقياس | نقاط<br>نسبية | المقياس | نقاط<br>نسبية | المقياس | نقاط<br>نسبية | المقياس | نقاط<br>نسبية | المقياس | نقاط<br>نسبية | المقياس |  |
|               |         |               |         |               |         |               |         |               |         |               |         |               |         | مؤشر الأسعار غير طبيعية في المواد الغذائية                   |
| 4             | 122.5   | 5.5           | 117.83  | 9.3           | 111.72  | 2.2           | 102.2   | 6.3           | 100     | -1.3          | 94.09   | -1.5          | 95.31   | مؤشر الأسعار غير الطبيعي في المواد الغذائية (أسعار المستهلك) |
| 7.3           | 139     | 8.2           | 122.3   | 12.5          | 113     | -1.5          | 100.4   | 0.8           | 101.9   | -3            | 101.1   | -0.8          | 104.2   | مؤشر الأسعار غير الطبيعي في المواد الغذائية (أسعار الجملة)   |



الهيئة العامة للإحصاء  
General Authority for Statistics



الهدف 3:  
الصحة الجيدة والرفاه





## الهدف 3: الصحة الجيدة والرفاه

يطمح الهدف 3 من أهداف التنمية المستدامة إلى ضمان الصحة والرفاهية للجميع، بما في ذلك الالتزام الجريء بإنهاء أوبئة الإيدز والسل والملاريا والأمراض المعدية الأخرى بحلول عام 2030. ويهدف أيضًا إلى تحقيق التغطية الصحية الشاملة، وتوفير الوصول الآمن والفعال. والوصول للأدوية واللقاحات للجميع. يعد دعم البحث والتطوير في مجال اللقاحات جزءًا أساسيًا من هذه العملية بالإضافة إلى توسيع نطاق الوصول إلى الأدوية بأسعار معقولة.

يعد تعزيز الصحة والرفاهية أحد الأهداف العالمية السبعة عشر التي تشكل خطة التنمية المستدامة لعام 2030. النهج المتكامل أمر بالغ الأهمية للتقدم عبر الأهداف المتعددة. وقد تم تحقيق 93% من مؤشرات هذا الهدف.

### المؤشر 3.1.1: نسبة وفيات الأمومة

**وصف المؤشر:** تُعرّف نسبة الوفيات النفاسية بعدد الوفيات النفاسية خلال فترة زمنية محدّدة لكلّ 100,000 مولود حيّ خلال الفترة الزمنية نفسها. إنّها تُمثّل مخاطر الوفيات النفاسية المرتبطة بعدد الولادات الحيّة وتعكس بشكل أساسي مخاطر الوفاة في الحمل الواحد (أو الولادة الحية الواحدة).

**مصدر البيانات:** وزارة الصحة

**وحدة القياس:** وفيات الأمهات لكل 100.000 مولود حي

**مستوى تفصيل البيانات:** وطني

**طرق الحساب:**

$$\text{نسبة الوفيات النفاسية} = \frac{\text{نسبة الوفيات النفاسية}}{100,000 \times \text{مجموع الولادات الحيّة المسجّلة}}$$

**ملاحظة:** ينبغي أن يأتي البسط والمقام من نفس الفترة الزمنية. يتطلب القياس معلومات حول حالة الحمل، وتوقيت الوفاة (أثناء الحمل، عند الولادة أو خلال 42 يوماً من انتهاء الحمل)، وسبب الوفاة.

**آخر تحديث للبيانات:** 2022

| السنة |       |      |      |      |      | المؤشر                                   |
|-------|-------|------|------|------|------|--|
| 2022  | 2021  | 2018 | 2017 | 2016 | 2015 |  |
| 9.42  | 12.16 | 11.9 | 12   | 12   | 12   | عدد وفيات الأمهات (لكل 100,000 مولود حي) |

### المؤشر 3.1.2: نسبة الولادات تحت إشراف عاملين صحيين مهرة 1

**وصف المؤشر:** إن نسبة الولادات التي يشرف عليها أخصائيو صعيون ماهرون (أي الأطباء أو الممرضات أو القابلات، ولكن بالإمكان الرجوع إلى المهنيين الصحيين الآخرين الذين يقدمون الرعاية أثناء الولادة) هي نسبة الولادات التي يشرف عليها أخصائيو صعيون مَهرة. ووفقاً للتعريف الحالي (1) فإن هؤلاء متخصصون مختصون في صحة الأم والمواليد (MNH) تلقوا تعليمهم وتدريبهم وتنظيمهم وفقاً للمعايير الوطنية والدولية. وهم مختصون فيما يلي:

- (i) توفير وتعزيز الرعاية القائمة على الأدلة، والقائمة على حقوق الإنسان، والنوعية، والحساسة اجتماعياً وثقافياً، والرعاية الكريمة للنساء والأطفال حديثي الولادة؛
- (ii) تسهيل العمليات الفسيولوجية أثناء المخاض / عملية الإنجاب والولادة لضمان تجربة ولادة نظيفة وإيجابية.
- (iii) تحديد وإدارة أو إحالة النساء و/أو الأطفال حديثي الولادة الذين يعانون من مضاعفات.

مصدر البيانات: وزارة الصحة

وحدة القياس: نسبة مئوية

مستوى تفصيل البيانات: وطني

طرق الحساب:

$$\text{نسبة الولادات التي يشرف عليها أخصائيو صعيون مهرة} = \frac{\text{عدد الولادات التي يشرف عليها موظفون صعيون مهرة}}{\text{مجموع الولادات الحية المسجلة}} \times 100$$

**البسط:** عدد الولادات التي يشرف عليها موظفون صعيون مهرة (طبيب أو ممرضة أو قابلة) مدربون على توفير رعاية التوليد الجيدة، بما في ذلك تقديم الدعم والرعاية اللازمين للأم والوليد أثناء الولادة وفترة ما بعد الولادة مباشرة.

آخر تحديث للبيانات: 2019

| السنة |      |      |      |      | المؤشر  |
|-------|------|------|------|------|---|
| 2019  | 2018 | 2017 | 2016 | 2015 |   |
| 98.7  | 99.4 | 99.7 | 98   | 98   | نسبة الولادات تحت إشراف عاملين صحيين مهرة (%) |



### المؤشر 3.2.1: معدل وفيات الأطفال ما دون سن الخامسة

**وصف المؤشر:** إنَّ معدّل وفيات الأطفال دون سن الخامسة هي احتمال وفاة طفل، من بين كل 1000 مولود حي، وُلِد في سنة أو فترة زمنية معيّنة قبل بلوغه سن الخامسة، إذا ما أتى في سياق قياس لمعدل الوفيات الخاص بالسّن والمحدّد خلال هذه الفترة

**مصدر البيانات:** وزارة الصحة والهيئة العامة للإحصاء للأعوام (2017 و2018 فقط)

**وحدة القياس:** عدد

**مستوى تفصيل البيانات:** عدد الوفيات لكل 1000 مولود حي

**طرق الحساب:** عدد الوفيات لكل 1000 مولود حي  
معدل وفيات الأطفال دون سن الخامسة = (عدد وفيات الأطفال دون سن 5 سنوات) / (عدد المواليد أحياء خلال سنة) \* 1000

**آخر تحديث للبيانات:** 2022

| السنة |      |      |      |      |      | المؤشر   |
|-------|------|------|------|------|------|--|
| 2022  | 2021 | 2018 | 2017 | 2016 | 2015 |  |
| 10.05 | 8.96 | 8.5  | 8.9  | 8.05 | 8.6  | عدد وفيات الأطفال دون سن الخامسة لكل 1000 مولود حي |

### المؤشر 3.2.2: معدل وفيات الأطفال حديثي الولادة

**وصف المؤشر:** إنَّ معدّل وفيات الأطفال حديثي الولادة هو احتمال أن يموت الطفل المولود في سنة أو فترة محددة خلال الأيام الـ 28 يومًا الأولى من عمر الطفل إذا خضع لمعدلات الوفيات الخاصة بالسّن في تلك الفترة مقاسًا لكل 1000 مولود حي. يمكن تقسيم وفيات حديثي الولادة (الوفيات بين الولادات الحية خلال الأيام الثماني والعشرين الأولى من الحياة) إلى الوفيات المبكرة لحديثي الولادة التي تحصل خلال الأيام السبعة الأولى بعد الولادة، والوفيات المتأخرة لحديثي الولادة التي تحصل بعد مرور اليوم السابع على الولادة وقبل إتمام اليوم الثامن والعشرين من تاريخ الولادة.

**مصدر البيانات:** وزارة الصحة

**وحدة القياس:** عدد الوفيات لكل 1000 مولود حي

**مستوى تفصيل البيانات:** وطني

**طرق الحساب:**  
معدل وفيات حديثي الولادة (0 - 28 يومًا) =  
عدد الوفيات بين الأطفال المولودين حديثًا (أقل من 4 أسابيع بعد الولادة) / عدد المواليد أحياء خلال سنة \* 1000

**آخر تحديث للبيانات:** 2022

| السنة |      |      |      |      | المؤشر  |
|-------|------|------|------|------|---|
| 2022  | 2021 | 2018 | 2017 | 2016 |   |
| 2.42  | 2.75 | 3.6  | 5    | 4.82 | وفيات الأطفال حديثي الولادة لكل 1000 مولود حي |

### المؤشر 3.3.1: عدد المصابين بفيروس نقص المناعة البشرية لكل 1,000 من السكان حسب النوع الاجتماعي، العمر والفئات الرئيسية من السكان.

**وصف المؤشر:** إن عدد الإصابات الجديدة بفيروس نقص المناعة البشرية لكل 1,000 شخص غير مصاب حسب النوع الاجتماعي والعمر والفئات الرئيسية من السكان هو عدد الإصابات الجديدة بفيروس نقص المناعة البشرية لكل 1,000 شخص خلال سنوات معينة بين السكان غير المصابين.

**مصدر البيانات:** وزارة الصحة

**وحدة القياس:** عدد المصابين الجدد لكل 1000 من السكان غير المصابين.

**مستوى تفصيل البيانات:** وطني، النوع الاجتماعي.

**طرق الحساب:**

معدل الإصابة بفيروس نقص المناعة البشرية =  
عدد الأشخاص المصابين حديثاً بفيروس نقص المناعة البشرية / إجمالي عدد الأشخاص غير المصابين خلال سنوات التعرض \* 1,000

**آخر تحديث للبيانات:** 2022

**ملاحظة:** البيانات متوفرة حسب النوع الاجتماعي فقط.

#### عدد المصابين بفيروس نقص المناعة البشرية لكل 1,000 من السكان حسب النوع الاجتماعي، العمر والفئات الرئيسية من السكان.

| النوع الاجتماعي | 2015 | 2016 | 2017 | 2018 | 2019 | 2020 | 2021 | 2022 |
|-----------------|------|------|------|------|------|------|------|------|
| ذكور            | 0.01 | 0.02 | 0.02 | 0.02 | 0.03 | 0.04 | 0.05 | 0.06 |
| إناث            | 0.00 | 0.00 | 0.00 | 0.00 | 0.00 | 0.01 | 0.01 | 0.01 |
| الإجمالي        | 0.01 | 0.01 | 0.01 | 0.02 | 0.02 | 0.02 | 0.03 | 0.04 |

### المؤشر 3.3.2: معدل انتشار داء السل لكل 100 000 شخص

**وصف المؤشر:** يعرف معدل انتشار السل لكل 100,000 شخص على أنه العدد المقدر لحالات السل الجديدة والحالات التي يعاني فيها المصابون من انتكاس (ويشمل كل أنواع السل بما فيه حالات الأشخاص الذين يتعايشون مع فيروس نقص المناعة البشرية) والتي تظهر في سنة محددة، ويُشار إليها كمعدل لكل 100,000 شخص.

**مصدر البيانات:** وزارة الصحة

**وحدة القياس:** عدد الحالات سنويا لكل 100,000 نسمة

**مستوى تفصيل البيانات:** وطني والنوع الاجتماعي.

**طرق الحساب:**

معدل انتشار السل = (عدد حالات الإصابة الجديدة بالسل والانتكاسات) / (عدد السكان منتصف العام) \* 100,000

**آخر تحديث للبيانات:** 2022

| معدل انتشار داء السل لكل 100 000 شخص |      |      |       |       |       |       |       | النوع الاجتماعي |
|--------------------------------------|------|------|-------|-------|-------|-------|-------|-----------------|
| 2022                                 | 2021 | 2020 | 2019  | 2018  | 2017  | 2016  | 2015  |                 |
| 9.21                                 | 9.52 | 8.1  | 11.21 | 12.6  | 10.86 | 10.41 | -     | ذكور            |
| 6.19                                 | 6.6  | 7.2  | 7.09  | 8.51  | 8.16  | 8.98  | -     | إناث            |
| 8                                    | 8.37 | 7.75 | 9.61  | 11.02 | 9.84  | 9.88  | 11.22 | الإجمالي        |

### المؤشر 3.3.3: عدد حالات الإصابة بمرض الملاريا لكل 1,000 من السكان

|   |
|---|
| <b>وصف المؤشر:</b> يتم تعريف حالات الإصابة بالملاريا على أنه عدد الحالات الجديدة المعرضة للإصابة بالملاريا لكل 1,000 شخص في كل عام. |
| <b>مصدر البيانات:</b> وزارة الصحة   |
| <b>وحدة القياس:</b> الحالات لكل 1000 من السكان المعرضين للخطر   |
| <b>مستوى تفصيل البيانات:</b> وطني   |
| <b>طرق الحساب:</b><br>معدل الإصابة بالملاريا = (عدد الحالات الجديدة المعرضة للإصابة بالملاريا) / (عدد السكان منتصف العام) * 1,000   |
| <b>آخر تحديث للبيانات:</b> 2022   |

| عدد حالات الإصابة بمرض الملاريا لكل 1,000 من السكان |       |        |        |        |        |        |        | النوع الاجتماعي |
|---|-------|--------|--------|--------|--------|--------|--------|-----------------|
| 2022  | 2021  | 2020   | 2019   | 2018   | 2017   | 2016   | 2015   |                 |
| 0.000   | 0.000 | 0.0057 | 0.01   | 0.0153 | 0.0125 | 0.0182 | 0.0049 | ذكور            |
| 0.000   | 0.000 | 0.0025 | 0.002  | 0.0036 | 0.0047 | 0.0087 | 0.0043 | إناث            |
| 0.000   | 0.000 | 0.0044 | 0.0069 | 0.0108 | 0.0096 | 0.0147 | 0.0047 | الإجمالي        |

### المؤشر 3.3.4: عدد الإصابات بأمراض التهاب الكبد الوبائي "ب" لكل 100,000 من السكان

|  |
|--|
| <b>وصف المؤشر:</b> يُقاس هذا المؤشر بشكل غير مباشر من خلال حساب نسبة الأطفال في سن الخامسة المصابين بعدوى فيروس التهاب الكبد الوبائي "ب" المزمّن، أي نسبة الحالات الإيجابية وفقاً لمؤشر العدوى الذي يُعرّف بثبوت وجود المستضد (البروتين) السطحي للتهاب الكبد الوبائي أو المستضد HBsAG. |
| <b>مصدر البيانات:</b> وزارة الصحة  |
| <b>وحدة القياس:</b> معدل انتشار التهاب الكبد "ب" لكل 100,000 نسمة  |
| <b>مستوى تفصيل البيانات:</b> وطني، النوع الاجتماعي.  |
| <b>طرق الحساب:</b><br>معدل الإصابة بعدوى فيروس التهاب الكبد الوبائي "ب" المزمّن =<br>عدد حالات الإصابة بوبائي الكبد "ب" (نتيجة فحص موجب للمستضد HBsAG) / عدد السكان منتصف العام * 100,000  |
| <b>آخر تحديث للبيانات:</b> 2022  |

| معدل الإصابة بعدوى فيروس التهاب الكبد الوبائي "ب" المزمّن للأطفال دون الخامسة |         |         |       |       |       |       |       | النوع الاجتماعي |
|---|---------|---------|-------|-------|-------|-------|-------|-----------------|
| 2022  | 2021    | 2020    | 2019  | 2018  | 2017  | 2016  | 2015  |                 |
| 0.00016   | 0.00019 | 0.00021 | <0.01 | <0.01 | <0.01 | <0.01 | <0.01 | الإجمالي        |



### المؤشر 3.3.5: عدد الأشخاص الذين يستلزمون تدخلات لمكافحة الأمراض المدارية التي تم تجاهلها

**وصف المؤشر:** عدد الأشخاص الذين يحتاجون إلى علاج ورعاية بسبب الإصابة بأي مرض من أمراض المناطق المدارية المهملة (NTDs) التي تشملها خارطة طريق منظمة الصحة العالمية المعنية بالوقاية من أمراض المناطق المدارية وقرارات جمعية الصحة العالمية والتي يتم الإبلاغ عنها إلى منظمة الصحة العالمية.

**مصدر البيانات:** وزارة الصحة

**وحدة القياس:** عدد

**مستوى تفصيل البيانات:** وطني، المرض، النوع الاجتماعي.

#### طرق الحساب:

متوسط العدد السنوي للأشخاص الذين يحتاجون إلى علاج جماعي يُعرف بالعلاج الكيميائي الوقائي (PC) لمرض واحد على الأقل من الأمراض الخاضعة للعلاج الكيميائي: قد يحتاج الأشخاص إلى علاج كيميائي وقائي لأكثر من مرض من الأمراض الخاضعة للعلاج الكيميائي. وتتم مقارنة عدد الأشخاص الذين يحتاجون إلى علاج كيميائي عبر أمراض المناطق المدارية المهملة التي تتطلب علاجاً كيميائياً حسب الفئة العمرية ووحدة التنفيذ (مثلاً المنطقة). وتُشكل وحدة تنفيذ خاصة لكل فئة عمرية لتضم العدد الأكبر من الأشخاص الذين يحتاجون إلى علاج كيميائي. ويُعد المجموع كتقدير معتدل للأشخاص الذين يحتاجون إلى علاج كيميائي لمعالجة مرض على الأقل من أمراض المناطق المدارية المهملة الخاضعة لهذا العلاج. وتحدّد مسوح الانتشار متى تم القضاء على مرض من أمراض المناطق المدارية المهملة أو السيطرة عليه فيمكن عندئذ وقف العلاج الكيميائي الوقائي أو التخفيف من تواتره، لينخفض متوسط العدد السنوي للأشخاص الذين يحتاجون إلى هذا العلاج.

عدد الحالات الجديدة التي تتطلب علاجاً فردياً ورعاية خاصة لأمراض المناطق المدارية المهملة الأخرى: إن عدد الحالات الجديدة مبني على التقارير القطرية إذا ما تواجدت حول الحالات المعروفة والجديدة للأمراض التالية: قرحة بورولي، وداء شاغاس أو داء المثقبيات الأمريكي، وداء الكيسات المذنبية وحمى الضنك وداء التينبات أو داء الدودة الغينية، وداء المشوكات وداء المثقبيات الإفريقي البشري أو مرض النوم ومرض الجذام وداء الليشمانيات وداء الكلب وداء العليقي. وإذا ما تم الإبلاغ عن عدد الأشخاص الذين يحتاجون ويتطلبون جراحة لمعالجة أمراض المناطق المدارية المهملة الخاضعة للعلاج الوقائي الكيميائي (كداء الشعيرات أو جراحة القيلة)، يجوز إضافة هذا العدد هنا. ويمكن إضافة أيضًا الحالات الجديدة التي تحتاج وتتطلب إعادة تأهيل (كمرض الجذام والوذمة اللمفية) كلما توفرت.

أما الأعداد السكانية التي دُكرت في 1 و2 فقد تتداخل؛ إذ إن المجموع قد يُبالغ في تقدير العدد الإجمالي للأشخاص الذين يحتاجون إلى علاج ورعاية. وبالتالي يحتفظ بالحد الأقصى للرقمين 1 و2 في أدنى وحدة تنفيذ مشتركة ويتم جمعها للحصول على المجاميع الوطنية والإقليمية والعالمية. وسُتثبت بيانات ونماذج التوطن المشترك التي جرى تحسينها بحلول عام 2030 صحة الاتجاهات التي تم الحصول عليها باعتماد هذا النهج المبسط.

**آخر تحديث للبيانات:** 2022

| عدد الأشخاص الذين يستلزمون تدخلات لمكافحة الأمراض المدارية التي تم تجاهلها |       |       |       |       |       |       |       |                 |                                       |
|--|-------|-------|-------|-------|-------|-------|-------|-----------------|---------------------------------------|
| 2022   | 2021  | 2020  | 2019  | 2018  | 2017  | 2016  | 2015  | النوع الاجتماعي | المرض                                 |
| 388  | 466   | 879   | 889   | 736   | 824   | 1,103 | 1,159 | ذكور            | داء الليشمانيات                       |
| 142  | 136   | 188   | 207   | 187   | 188   | 238   | 335   | إناث            |                                       |
| 530  | 602   | 1,067 | 1,096 | 923   | 1,012 | 1,341 | 1,494 | الإجمالي        |                                       |
| 19   | 23    | 14    | 27    | 16    | 8     | 10    | 4     | ذكور            | الجدام                                |
| 3  | 5     | 2     | 5     | 2     | 1     | 3     | 1     | إناث            |                                       |
| 22   | 28    | 16    | 32    | 18    | 9     | 13    | 5     | الإجمالي        |                                       |
| 0  | 0     | 0     | 3     | 0     | 1     | 2     | 4     | ذكور            | داء الكلب                             |
| 0  | 0     | 0     | 0     | 0     | 0     | 0     | 0     | إناث            |                                       |
| 0  | 0     | 0     | 3     | 0     | 1     | 2     | 4     | الإجمالي        |                                       |
| 0  | 0     | 0     | 0     | 0     | 0     | 0     | 0     | ذكور            | الورم الفطري                          |
| 0  | 0     | 0     | 0     | 0     | 0     | 0     | 0     | إناث            |                                       |
| 0  | 0     | 0     | 0     | 0     | 0     | 0     | 0     | الإجمالي        |                                       |
| 0  | 0     | 0     | 0     | 0     | 0     | 0     | 0     | ذكور            | داء الفيلاريات اللمفاوي               |
| 0  | 0     | 0     | 0     | 0     | 0     | 0     | 0     | إناث            |                                       |
| 0  | 0     | 0     | 0     | 0     | 0     | 0     | 0     | الإجمالي        |                                       |
| 0  | 0     | 0     | 0     | 0     | 0     | 0     | 0     | ذكور            | داء كلابية الذنب                      |
| 0  | 0     | 0     | 0     | 0     | 0     | 0     | 0     | إناث            |                                       |
| 0  | 0     | 0     | 0     | 0     | 0     | 0     | 0     | الإجمالي        |                                       |
| 14   | 58    | 33    | 47    | 89    | 99    | 103   | 139   | ذكور            | داء البلهارسيا                        |
| 5  | 13    | 6     | 0     | 7     | 4     | 16    | 20    | إناث            |                                       |
| 19   | 71    | 39    | 47    | 96    | 103   | 119   | 159   | الإجمالي        |                                       |
| 1,094  | 987   | 791   | 1,799 | 1,231 | 2,282 | 1,131 | 1,641 | ذكور            | داء الديدان الطفيلية المنقولة بالتربة |
| 1,125  | 1,531 | 756   | 1,973 | 1,290 | 2,178 | 832   | 1,381 | إناث            |                                       |
| 2,219  | 2,518 | 1,547 | 3,772 | 2,521 | 4,460 | 1,963 | 3,022 | الإجمالي        |                                       |
| 0  | 0     | 0     | 0     | 0     | 0     | 0     | 0     | ذكور            | التراخوما                             |
| 0  | 0     | 0     | 0     | 0     | 0     | 0     | 0     | إناث            |                                       |
| 0  | 0     | 0     | 0     | 0     | 0     | 0     | 0     | الإجمالي        |                                       |
| 0  | 0     | 0     | 0     | 0     | 0     | 0     | 0     | ذكور            | داء التتيبات                          |
| 0  | 0     | 0     | 0     | 0     | 0     | 0     | 0     | إناث            |                                       |
| 0  | 0     | 0     | 0     | 0     | 0     | 0     | 0     | الإجمالي        |                                       |
| 1,515  | 1,534 | 1,719 | 2,765 | 2,072 | 3,214 | 2,349 | 2,950 | ذكور            | الإجمالي                              |
| 1,275  | 1,685 | 950   | 2,185 | 1,486 | 2,371 | 1,089 | 1,736 | إناث            |                                       |
| 2,790  | 3,638 | 2,669 | 4,950 | 3,558 | 5,585 | 3,438 | 4,686 | الإجمالي        |                                       |

### المؤشر 3.4.1: معدل الوفيات الناجمة عن أمراض القلب والأوعية الدموية والسرطان وداء السكري والأمراض التنفسية المزمنة

**وصف المؤشر:** معدل الوفيات الناجمة عن أمراض القلب والأوعية الدموية، أو السرطان، أو داء السكري أو الأمراض التنفسية المزمنة، إن احتمال الوفاة بين 30 - 70 من العمر جراء الإصابة بأمراض القلب والأوعية الدموية أو السرطان أو داء السكري أو أي مرض تنفسي مزمن هو النسبة المئوية من الناس في الثلاثين من العمر الذين سيموتون قبل بلوغ السبعين نتيجة الإصابة بهذه الأمراض، مع الافتراض بأنهم سيختبرون معدلات الوفيات الحالية الخاصة بكل عمر وبأنهم لن يموتوا جراء أي سبب آخر يسبب الوفاة كالإصابات أو فيروس نقص المناعة البشرية/الإيدز). ويتم احتساب هذا المؤشر من خلال استخدام وسائل جدول الحياة.

**مصدر البيانات:** هيئة الصحة العامة (وقاية)

**وحدة القياس:** نسبة

**مستوى تفصيل البيانات:** وطني

**طرق الحساب:** يعتمد احتساب هذا المؤشر على أربع خطوات، هي:  
تقدير جداول الوفيات الخاصة بمنظمة الصحة العالمية، المبني على تنقيح سنة 2012 للتوقعات السكانية في العالم التابع للأمم المتحدة  
**تقدير توزيعات سبب الوفاة**  
احتساب معدلات الوفيات حسب العمر من الأمراض غير المعدية والأساسية الأربعة لكل فئة تتألف من خمس سنوات بين عمر 30 - 70  
احتساب احتمال الوفاة بين 30 - 70 من العمر جراء الإصابة بأمراض القلب والأوعية الدموية، أو السرطان، أو داء السكري أو الأمراض التنفسية المزمنة.

**آخر تحديث للبيانات:** 2022

| السنة | المؤشر   |
|-------|--|
| 2022  |  |
| 16    | الوفيات بسبب أمراض القلب والأوعية الدموية والسرطان والسكري وأمراض الجهاز التنفسي المزمنة (%) |



### المؤشر 3.4.2: معدلات وفيات بسبب الانتحار

**وصف المؤشر:** إن معدل وفيات الانتحار هو عدد الوفيات الناجمة عن الانتحار خلال سنة واحدة، مقسوماً على عدد السكان ومضروباً بـ 100,000.

**مصدر البيانات:** وزارة الصحة

**وحدة القياس:** المعدل لكل 100000 نسمة

**مستوى تفصيل البيانات:** وطني، النوع الاجتماعي.

**طرق الحساب:**

معدل الوفيات الناجمة عن الانتحار (لكل 100,000 شخص) =  
(معدل الوفيات الناجمة عن الانتحار في سنة واحدة) / (عدد السكان منتصف السنة التقويمية نفسها) \* 100,000

**آخر تحديث للبيانات:** 2022

| معدلات وفيات بسبب الانتحار |       |       |       |       |       |       | النوع الاجتماعي |
|----------------------------|-------|-------|-------|-------|-------|-------|-----------------|
| 2022                       | 2021  | 2020  | 2019  | 2018  | 2017  | 2016  |                 |
| 3.125                      | 2.924 | 3.154 | 2.475 | 2.242 | 2.090 | 2.024 | ذكور            |
| 1.248                      | 1.195 | 1.133 | 0.998 | 1.007 | 0.919 | 0.796 | إناث            |
| 2.296                      | 2.238 | 2.367 | 1.899 | 1.768 | 1.650 | 1.570 | الإجمالي        |



### المؤشر 3.5.1: نطاق تغطية التدخلات العلاجية (الخدمات الدوائية والنفسية وخدمات إعادة التأهيل والرعاية اللاحقة لمعالجة الاضطرابات الناشئة عن تعاطي المواد المخدرة

**وصف المؤشر:** يُعرف نطاق تغطية التدخلات العلاجية لمعالجة الاضطرابات الناشئة عن تعاطي المواد المخدرة بعدد الأشخاص الذين تلقوا علاجاً في خلال سنة مقسوماً على العدد الإجمالي للأشخاص الذين يعانون اضطرابات ناشئة عن تعاطي المواد المخدرة في السنة نفسها. يُصنف هذا المؤشر بحسب مجموعتين كبيرتين من المؤثرات النفسية: (1) المخدرات و(2) الكحول وغيرها من المؤثرات النفسانية الأخرى. كما يُصنف هذا المؤشر أيضاً بحسب نوع التدخلات العلاجية (الخدمات الدوائية والنفسية وخدمات إعادة التأهيل والرعاية اللاحقة) كلما كان ذلك ممكناً.

**مصدر البيانات:** وزارة الصحة

**وحدة القياس:** نسبة مئوية.

**مستوى تفصيل البيانات:** وطني، النوع الاجتماعي

**طرق الحساب:** يُحتسب المؤشر بقسمة عدد الأشخاص الذين يتلقون الخدمات العلاجية مرة واحدة في السنة على الأقل على العدد الإجمالي للأشخاص الذين يعانون اضطرابات ناشئة عن تعاطي المواد المخدرة في السنة نفسها.

تغطية معالجة الاضطرابات الناشئة عن تعاطي المواد المخدرة =

$$100X \frac{\text{العدد الأشخاص الذين يتلقون الخدمات العلاجية لاضطرابات الناشئة عن تعاطي المواد المخدرة}}{\text{العدد الإجمالي للأشخاص الذين يعانون اضطرابات ناشئة عن تعاطي المواد المخدرة}}$$

**آخر تحديث للبيانات:** 2022

| نطاق تغطية التدخلات العلاجية |      |      |      |      |      |      |      | النوع الاجتماعي |
|------------------------------|------|------|------|------|------|------|------|-----------------|
| 2022                         | 2021 | 2020 | 2019 | 2018 | 2017 | 2016 | 2015 |                 |
| 100                          | 100  | 100  | 100  | 100  | 100  | 100  | 100  | ذكور            |
| 100                          | 100  | 100  | 100  | 100  | 100  | 100  | 100  | إناث            |
| 100                          | 100  | 100  | 100  | 100  | 100  | 100  | 100  | الإجمالي        |

### المؤشر 3.6.1: معدلات الوفيات الناجمة عن الإصابات جراء حوادث المرور

|   |
|---|
| <b>وصف المؤشر:</b> معدل الوفيات الناجمة عن إصابات حوادث المرور هو عدد الوفيات الناجمة عن إصابات حوادث المرور المميتة لكل 100,000 شخص.                                 |
| <b>مصدر البيانات:</b> وزارة الصحة   |
| <b>وحدة القياس:</b> المعدل لكل 100000 نسمة  |
| <b>مستوى تفصيل البيانات:</b> وطني، النوع الاجتماعي  |
| <b>طرق الحساب:</b><br>معدل الوفيات الناجمة عن حوادث الطرق (لكل 100,000 شخص) =<br>(عدد الوفيات الناجمة عن حوادث المرور في المنطقة) / (عدد السكان في المنطقة) * 100,000 |
| <b>آخر تحديث للبيانات:</b> 2022   |

| معدلات الوفيات الناجمة عن الإصابات جراء حوادث المرور |       |       |       |       |      |      |       | النوع الاجتماعي |
|--|-------|-------|-------|-------|------|------|-------|-----------------|
| 2022   | 2021  | 2020  | 2019  | 2018  | 2017 | 2016 | 2015  |                 |
| 20.16  | 22.21 | 21.31 | 27.7  | 27.7  | -    | -    | 37.57 | ذكور            |
| 4.71   | 4.31  | 4.16  | 5.74  | 6.22  | -    | -    | 9.49  | إناث            |
| 14.16  | 15.11 | 14.64 | 19.14 | 19.16 | 23.3 | 28.3 | 27.04 | الإجمالي        |



### المؤشر 3.7.1: نسبة النساء في سن الإنجاب (الذين تتراوح أعمارهن بين 15 و 49 سنة) واللواتي تم تلبية احتياجاتهن من وسائل تنظيم الأسرة بالطرق الحديثة

**وصف المؤشر:** النسبة المئوية من النساء في سن الإنجاب (15-49 سنة) واللواتي يرغبن بعدم الإنجاب (مجددًا) أو تأجيل إنجاب الطفل التالي ويستخدمن حاليًا وسيلة حديثة لمنع الحمل.

**مصدر البيانات:** الهيئة العامة للإحصاء

**وحدة القياس:** نسبة مئوية.

**مستوى تفصيل البيانات:** وطني

**طرق الحساب:**

$$NS_{Mod} = \frac{CP_{Mod}}{UMN + CP_{Any}} \times 100$$

$NS_{Mod}$  = النسبة المئوية للنساء في سن الإنجاب (15-49 سنة) اللاتي لبيبت حاجتهن لتنظيم الأسرة بالأساليب الحديثة  
 $CP_{Mod}$  = عدد النساء في سن الإنجاب (15-49 سنة) اللاتي يستخدمن حاليًا، أو اللاتي يستخدم أزواجهن حاليًا، وسيلة حديثة واحدة على الأقل لمنع الحمل  
 $UMN$  = عدد النساء اللاتي لم تلب حاجتهن لتنظيم الأسرة  
 $CP_{Any}$  = عدد النساء اللاتي يستخدمن أي وسيلة لمنع الحمل

**آخر تحديث للبيانات:** 2018

| السنة |      | المؤشر  |
|-------|------|---|
| 2018  | 2017 |   |
| 60.1  | 54.2 | نسبة النساء في سن الإنجاب (الذين تتراوح أعمارهن بين 15 و 49 سنة) الذين تم تلبية احتياجاتهن من وسائل تنظيم الأسرة بالطرق الحديثة (%) |

### المؤشر 3.7.2: معدل الولادات لدى المراهقات 10 - 14 سنة و15 - 19 سنة لكل امرأة في تلك الفئة العمرية

|   |
|---|
| <p><b>وصف المؤشر:</b> العدد السنوي للولادات لدى الإناث اللواتي تتراوح أعمارهن بين 10 - 14 سنة أو 15 - 19 سنة لكل 1000 أنثى في الفئة العمرية المعنية</p>   |
| <p><b>مصدر البيانات:</b> الهيئة العامة للإحصاء</p>  |
| <p><b>وحدة القياس:</b> عدد المواليد للإناث في الفئة العمرية 10 - 14 سنة أو 15 - 19 سنة لكل 1000 أنثى في الفئة العمرية المعنية</p>   |
| <p><b>مستوى تفصيل البيانات:</b> وطني</p>  |
| <p><b>طرق الحساب:</b></p> $\text{معدل الولادات لدى المراهقات (15 - 19 سنة)} = \frac{\text{عدد المواليد أحياء سنويا من النساء اللواتي أعمارهن (15 - 19)}}{\text{عدد النساء (15 - 19)}} \times 1000$ $\text{معدل الولادات لدى المراهقات (10 - 14 سنة)} = \frac{\text{عدد المواليد أحياء سنويا من النساء اللواتي أعمارهن (10 - 14)}}{\text{عدد النساء (10 - 14)}} \times 1000$ |
| <p><b>آخر تحديث للبيانات:</b> 2018</p>  |
| <p>ملاحظة: البيانات متوفرة للفئة العمرية من 15-19 سنة فقط</p>   |

| السنة |      | المؤشر   |
|-------|------|--|
| 2018  | 2017 |  |
| 7.4   | 11.7 | عدد مواليد المراهقات (15 - 19 سنة) لكل 1,000 امرأة |

### المؤشر 3.8.1: مدى تغطية الخدمات الصحية الأساسية

**وصف المؤشر:** مدى تغطية توافر الخدمات الصحية الأساسية (المعرفة باعتبارها متوسط التغطية التي توفر الخدمات الأساسية المستندة إلى الإجراءات الكاشفة التي تشمل الصحة الإنجابية، وصحة الأمهات، والمواليد الجدد، والأطفال، والأمراض المعدية، والأمراض غير المعدية، والقدرة على توفير الخدمات، وإمكانية الوصول إليها لدى السكان عموماً والأشد حرماناً خصوصاً).

**مصدر البيانات:** وزارة الصحة

**وحدة القياس:** تم الإبلاغ عن المؤشر على مقياس بدون وحدة من 0 إلى 100.

**مستوى تفصيل البيانات:** وطني، النوع الاجتماعي ونوع المرض

#### طرق الحساب:

يتم احتساب المؤشر مع متوسط هندسي استناداً إلى الأساليب المستخدمة في دليل التنمية البشرية. يتطلب حساب هذا المؤشر أولاً إعداد 14 مؤشر للتتبع يمكن دمجها في الدليل ثم احتساب الدليل من تلك القيم: يتم أولاً وضع مؤشرات التتبع الـ 14 على القياس نفسه حيث تكون القيمة الأدنى 100 القيمة المثلى بالنسبة لمعظم المؤشرات هذا المقياس الطبيعي للقياس على سبيل المثال تتراوح نسبة الرضع الذين تم تحصينهم من 0 إلى 100 بالمئة.

يتم إعادة القياس استناداً إلى حد أدنى غير صفري للحصول على دقة أدق (وهذا «يمتد» التوزيع عبر البلدان): يتم إعادة قياس انتشار عدم تعاطي التبغ باستخدام قيمة دنيا تبلغ 30%، مما يشير إلى نطاق واقعي لمستويات الانتشار في مؤشر.

$$\text{rescaled tobacco non use} = (X-40)/(100-40)*100$$

إعادة القياس من أجل قياس مستمر: متوسط جلوكوز بلازما الصيام، وهو مقياس مستمر (وحدات مليمول / لتر) ، يتم تحويله إلى مقياس من 0 إلى 100 باستخدام الحد الأدنى من المخاطر البيولوجية النظرية (5.1 مليمول / لتر) والحد الأقصى الملاحظ عبر البلدان (7.4 مليمول / لتر).

$$\text{rescaled value} = (7.1 - \text{original value}) / (7.1-5.1) * 100$$

الحدود القصوى لمؤشرات المعدل: كثافة أسرة المستشفيات وكثافة القوى العاملة الصحية مقيدة بحد أقصى، والقيم التي تتجاوز هذا الحد ثابتة عند 100. وتستند هذه الحدود إلى القيم الدنيا التي لوحظت في دول منظمة التعاون الاقتصادي والتنمية (إصدار 2015 من قاعدة بيانات إحصاءات الصحة لمنظمة التعاون والتنمية في الميدان الاقتصادي).

$$\text{rescaled hospital beds per 10,000} = \text{minimum}(100, \text{original value} / 18)*100$$

$$\text{rescaled physicians per 1,000} = \text{minimum}(100, \text{original value} / 0.9)*100$$

$$\text{rescaled psychiatrists per 100,000} = \text{minimum}(100, \text{original value} / 1)*100$$

$$\text{rescaled surgeons per 100,000} = \text{minimum}(100, \text{original value} / 14)*100$$

بمجرد أن تكون جميع قيم مؤشرات التتبع على مقياس من 0 إلى 100، يتم حساب المتوسطات الهندسية داخل كل مجال من مناطق الخدمة الصحية الأربعة، ثم يتم أخذ المتوسط الهندسي لهذه القيم الأربع. إذا كانت قيمة مؤشر التتبع صفراً أو أكثر من 100، يتم تعيينها على 1 (من 100) أو 100 (من 100) على التوالي قبل حساب المتوسط الهندسي.

آخر تحديث للبيانات: 2022

| مدى تغطية الخدمات الصحية الأساسية |      |      |      |      |      |      |      |                 |  |
|-----------------------------------|------|------|------|------|------|------|------|-----------------|--|
| 2022                              | 2021 | 2020 | 2019 | 2018 | 2017 | 2016 | 2015 | النوع الاجتماعي | المؤشر الفرعي  |
| 90                                | 89.2 | 89   | 89.7 | -    | -    | -    | -    | ذكور            | النسبة المئوية لحالات السل التي تم اكتشافها وعلاجها بنجاح حسب النوع الاجتماعي  |
| 91                                | 91   | 91.1 | 92   | -    | --   | -    | -    | إناث            |  |
| 90.2                              | 89.5 | 89.5 | 90   | 89.9 | 90   | 75   | 72   | الإجمالي        |  |
| -                                 | 97.3 | -    | 97   | -    | -    | -    | -    | ذكور            | نسبة الرضع (سنة واحدة) الذين تلقوا ثلاث جرعات من لقاح الدفتيريا والتيتانوس والسعال الديكي حسب النوع الاجتماعي              |
| -                                 | 97.3 | -    | 97   | -    | -    | -    | -    | إناث            |  |
| 97.9                              | 97.3 | 97.4 | 97   | 96   | 98   | 98.5 | 98.3 | الإجمالي        |  |
| 90                                | 90   | 91   | 89   | 83   | 78   | 73   | 62   | الإجمالي        | نسبة الأشخاص المصابين بفيروس نقص المناعة البشرية والذين يتلقون حاليًا العلاج المضاد للفيروسات العكوسة، حسب النوع الاجتماعي |

| السنة  | المؤشر الفرعي  |
|--------|--|
| 2019   |  |
| 79.90% | نسبة النساء اللواتي تتراوح أعمارهن بين 15 و49 سنة اللواتي تلقين رعاية ما قبل الولادة أربع مرات أو أكثر |

| السنة |      |      |      |      |      |      |      | المؤشر الفرعي                       |
|-------|------|------|------|------|------|------|------|-------------------------------------|
| 2022  | 2021 | 2020 | 2019 | 2018 | 2017 | 2016 | 2015 |                                     |
| 24.3  | 25   | 24.9 | 25.7 | 25   | 23.5 | 22.9 | 23.3 | عدد أسرة المستشفيات لكل 10,000 نسمة |



### المؤشر 3.8.2: نسبة السكان الذين تصرف أسرهم المعيشية نفقات كبيرة على الصحة محسوبة كحصة من مجموع إنفاق الأسر المعيشية أو دخلها

**وصف المؤشر:** نسبة السكان الذين تصرف أسرهم المعيشية نفقات كبيرة على الصحة كحصة من مجموع الإنفاق أو الدخل الأسري يتم استخدام عتبتين لتحديد "الإنفاق الأسري الكبير على الصحة": أكبر من 10% وأكبر من 25% من مجموع الإنفاق أو الدخل الأسري

**مصدر البيانات:** الهيئة العامة للإحصاء

**وحدة القياس:** نسبة مئوية

**مستوى تفصيل البيانات:** وطني

**طرق الحساب:** متوسط عدد السكان الموزون ذات الإنفاق الأسري الكبير على الصحة كحصة من مجموع الإنفاق أو الدخل الأسري.

$$\frac{\sum_i m_i \omega_i 1 \left( \frac{\text{health expenditure of the household } i}{\text{total expenditure of the household } i} > \tau \right)}{\sum_i m_i \omega_i}$$

حيث:

$i$  تدل على الأسرة معيشية

(1) هي دالة المؤشر التي تأخذ القيمة 1 إذا كان التعبير بين القوسين صحيحاً، وصفر بخلاف ذلك

تدل على عدد أفراد الأسرة المعيشية

تدل على وزن العينة للأسرة المعيشية

هي عتبة تحدد إنفاق الأسرة المعيشية الكبير على الصحة كنسبة من إجمالي استهلاك الأسرة المعيشية أو دخلها (أي 10% و 25%)

**آخر تحديث للبيانات:** 2018

| السنة | إنفاق الأسرة على الصحة كنسبة من إجمالي إنفاق أو دخل الأسرة (%)  |
|-------|---|
| 2018  |   |
| 1.31  | نسبة السكان الذين لديهم نفقات أسرية كبيرة على الصحة كحصة من إجمالي (10%) أو أكثر من إنفاق أو دخل الأسرة |
| 0.58  | نسبة السكان الذين لديهم نفقات أسرية كبيرة على الصحة كحصة من إجمالي (25%) أو أكثر من إنفاق أو دخل الأسرة |



### المؤشر 3.9.2: معدل الوفيات المنسوب إلى المياه غير المأمونة، وخدمات الصرف الصحي غير المأمونة والافتقار إلى المرافق الصحية (التعرض لخدمات غير مأمونة في توفير المياه وخدمات الصرف الصحي والنظافة الصحية للجميع)

|   |
|---|
| <b>وصف المؤشر:</b> إن معدل الوفيات المنسوب إلى المياه غير المأمونة، وخدمات الصرف الصحي غير المأمونة والافتقار إلى الوقاية الصحية (التعرض لخدمات غير مأمونة في توفير المياه وخدمات الصرف الصحي والنظافة الصحية للجميع) هو عدد الوفيات المنسوب إلى المياه غير المأمونة، وخدمات الصرف الصحي غير المأمونة والافتقار إلى الوقاية الصحية (التعرض لخدمات غير مأمونة في توفير المياه وخدمات الصرف الصحي والنظافة الصحية للجميع) خلال سنة واحدة، مقسوم على عدد السكان ومضروب بـ 100,000. |
| <b>مصدر البيانات:</b> وزارة الصحة   |
| <b>وحدة القياس:</b> معدل الوفيات (الوفيات لكل 100.000 نسمة)   |
| <b>مستوى تفصيل البيانات:</b> وطني   |
| <b>طرق الحساب:</b><br>معدل الوفيات المنسوب إلى المياه غير المأمونة وخدمات الصرف الصحي غير المأمونة والافتقار إلى الوقاية الصحية (لكل 100,000 شخص) = (عدد الوفيات المنسوب إلى المياه غير المأمونة، وخدمات الصرف الصحي غير المأمونة والافتقار إلى الوقاية الصحية خلال سنة واحدة) / (عدد السكان خلال نفس السنة) * 100,000  |
| <b>آخر تحديث للبيانات:</b> 2016   |

| السنة | المؤشر   |
|-------|--|
| 2016  |  |
| <0.1  | عدد الوفيات بسبب المياه غير الآمنة والصرف الصحي غير الآمن ونقص النظافة لكل 100,000 من السكان |

### المؤشر 3.9.3: معدل الوفيات المنسوب إلى التسمم غير المتعمد

|  |
|--|
| <b>وصف المؤشر:</b> إن معدل الوفيات المنسوب إلى التسمم غير المتعمد هو عدد الوفيات المنسوب إلى التسمم العرضي خلال سنة واحدة، مقسوما على عدد السكان، ومضروب بـ 100,000.                 |
| <b>مصدر البيانات:</b> وزارة الصحة  |
| <b>وحدة القياس:</b> المعدل لكل 100.000 نسمة  |
| <b>مستوى تفصيل البيانات:</b> وطني، النوع الاجتماعي.  |
| <b>طرق الحساب:</b><br>معدل الوفيات المنسوب إلى التسمم غير المتعمد (لكل 100,000 شخص) = (عدد الوفيات المنسوب إلى التسمم العرضي خلال سنة واحدة) / (عدد السكان خلال نفس السنة) * 100,000 |
| <b>آخر تحديث للبيانات:</b> 2022  |





| عدد الوفيات بسبب التسمم غير المتعمد لكل 100000 من السكان حسب النوع الاجتماعي |      |      |      |      |      |      | النوع الاجتماعي |
|--|------|------|------|------|------|------|-----------------|
| 2022   | 2021 | 2020 | 2019 | 2018 | 2017 | 2016 |                 |
| 0.67   | 0.55 | 0.89 | -    | -    | -    | -    | ذكور            |
| 0.16   | 0.20 | 0.16 | -    | -    | -    | -    | إناث            |
| 0.47   | 0.42 | 0.61 | 0.34 | 0.27 | 0.18 | 0.21 | الإجمالي        |

### المؤشر 3.a.1: معدل انتشار تعاطي التبغ الحالي حسب العمر بين الأشخاص الذين تبلغ أعمارهم 15 عامًا فما فوق

|  |
|--|
| <b>وصف المؤشر:</b> يرمز المؤشر إلى نسبة السكان الذين تبلغ أعمارهم 15 سنة فأكثر والذين يستعملون حالياً أي منتج من منتجات التبغ (مدخناً أو غير مدخناً) بشكل يومي أو غير يومي.                  |
| <b>مصدر البيانات:</b> وزارة الصحة  |
| <b>وحدة القياس:</b> نسبة مئوية   |
| <b>مستوى تفصيل البيانات:</b> وطني، النوع الاجتماعي.  |
| <b>طرق الحساب:</b><br>معدل الانتشار الموحد السن لاستعمال التبغ = (عدد مستخدمي التبغ الحاليين الذين تبلغ أعمارهم 15 سنة وما فوق) \ (جميع المجيبين على الاستقصاء الذين أعمارهم 15 سنة وما فوق) |
| <b>آخر تحديث للبيانات:</b> 2019  |

| السنة | معدل انتشار تعاطي التبغ الحالي حسب العمر بين الأشخاص الذين تبلغ أعمارهم 15 عامًا فما فوق |
|-------|--|
| 2019  |  |
| 30.00 | ذكور   |
| 4.20  | إناث   |
| 19.80 | الإجمالي   |

### المؤشر 3.b.1: نسبة السكان المستهدفين المستفيدين من جميع اللقاحات المشمولة بالبرنامج الوطني

#### وصف المؤشر:

تغطية اللقاح المحتوي على الثلاثي (الختاق والشاهوق والكزاز (DTP) (الجرعة الثالثة): النسبة المئوية من الرضع الأحياء الذين تلقوا الجرعات الثلاث من اللقاح المحتوي على الخناق والكزاز والشاهوق في سنة معينة.

تغطية اللقاح المحتوي على الحصبة (الجرعة الثانية): النسبة المئوية من الأطفال الذين تلقوا جرعتين من اللقاح المحتوي على الحصبة وفقاً للجدول الزمني الموصى به على الصعيد الوطني من خلال خدمات التحصين الروتينية.

تغطية لقاح المكورات الرئوية (الجرعة الأخيرة في الجدول): النسبة المئوية من الرضع الأحياء الذين تلقوا الجرعات الموصى بها من لقاح المكورات الرئوية.

تغطية لقاح فيروس الورم الحليمي البشري HPV (الجرعة الأخيرة في الجدول): النسبة المئوية من الفتيات في الخامسة عشر من العمر اللواتي تلقين الجرعة الموصى بها من لقاح HPV.

مصدر البيانات: وزارة الصحة

وحدة القياس: نسبة مئوية

مستوى تفصيل البيانات: وطني ونوع اللقاح.

**طرق الحساب:** قامت منظمة الصحة العالمية بالاشتراك مع اليونيسف بوضع منهجية لتقدير تغطية التحصين الوطني من لقاحات مختارة في عام 2000. وقد جرى مع الوقت تنقيح واستعراض هذه المنهجية من قبل لجان خبراء. وتمّ نشر هذه المنهجية، المرجع Burton A, Monasch R, Lautenbach B, Gacic-Dobo M, Neill M, Karimov R, Wolfson L, Jones G, Birmingham M. WHO and UNICEF estimates of national infant immunization coverage: methods and processes. Bull World Health Organ. 2009;87(7):535-41.

يجري سنوياً إنتاج ونشر السلاسل الزمنية للتقديرات الخاصة باللقاحات التي توصي بها منظمة الصحة العالمية منذ عام 2001. تستخدم المنهجية البيانات التي تبلغ عنها السلطات الوطنية من الأنظمة الإدارية للبلدان وكذلك البيانات الواردة في المسوح الخاصة بالتحصين أو المسوح الأسرية المتعددة المؤشرات.

آخر تحديث للبيانات: 2022

#### نسبة السكان المستهدفين المستفيدين من جميع اللقاحات المشمولة بالبرنامج الوطني

| 2022  | 2021  | 2020  | 2019  | 2018  | 2017  | 2016  | 2015  | نوع اللقاح                                |
|-------|-------|-------|-------|-------|-------|-------|-------|---|
| 97.90 | 97.30 | 97.40 | 97.00 | 96.00 | 98.00 | 98.50 | 98.30 | لقاح سداسي (Hexa) (%)                     |
| 97.50 | 97.00 | 96.40 | 96.50 | 96.00 | 96.00 | 98.00 | 97.60 | لقاح الحصبة والنكاف والحصبة الألمانية (%) |
| 97.60 | 96.70 | 97.00 | 97.00 | 98.00 | 98.00 | 98.70 | 98.00 | لقاح المكورات الرئوية المقترن (%)         |

### المؤشر 3.b.2: مجموع صافي المساعدة الإنمائية الرسمية المقدمة إلى القطاعات الصحية الأساسية والبحوث الطبية

|  |
|--|
| <b>وصف المؤشر:</b> المدفوعات الإجمالية لمجموع المساعدة الإنمائية الرسمية التي تقدمها الجهات المانحة للبحوث الطبية والقطاعات الصحية الأساسية.   |
| <b>مصدر البيانات:</b> منحة المساعدات السعودية - مركز الملك سلمان للإغاثة والأعمال الإنسانية  |
| <b>وحدة القياس:</b> دولار أمريكي   |
| <b>طرق الحساب:</b> مجموع تدفقات المساعدة الإنمائية الرسمية من الجهات المانحة إلى الدول النامية المخصصة للبحوث الطبية والقطاعات الصحية الأساسية.  |
| <b>آخر تحديث للبيانات:</b> 2021  |
| ملاحظة: أنواع المساعدات المقدمة في المجال الصحي في الدول النامية:<br>1. البنية التحتية الأساسية لقطاع الصحة<br>2. البنية التحتية الأساسية لقطاع الصحة، التعليم والتدريب الطبي، الخدمات الطبية، الرعاية الصحية الأساسية، مستشفيات<br>3. البنية التحتية الأساسية لقطاع الصحة، مستشفيات، التعليم والتدريب الطبي، الخدمات الطبية<br>4. الخدمات الطبية، البنية التحتية الأساسية لقطاع الصحة |

| السنة / الدولة  | مجموع صافي المساعدة الإنمائية الرسمية المقدمة إلى القطاعات الصحية الأساسية والبحوث الطبية (دولار أمريكي) |
|-----------------|--|
| 2015            | 22,978,756   |
| السودان         | 578,756.00   |
| سريلانكا        | 12,000,000   |
| فييتام          | 10,400,000   |
| 2016            | 150,000,000  |
| الصين           | 30,000,000   |
| مصر             | 120,000,000  |
| 2017            | 110,000,000  |
| بنغلادش         | 30,000,000   |
| تونس            | 40,000,000   |
| قيرغيزستان      | 30,000,000   |
| كينيا           | 10,000,000   |
| 2018            | 122,109,062  |
| البوسنة والهرسك | 19,501,333   |
| اليمن           | 2,607,728  |



|                    |                         |
|--------------------|-------------------------|
| 100,000,000        | زامبيا                  |
| <b>106,801,510</b> | <b>2019</b>             |
| 35,000,000         | الصين                   |
| 6,781,510          | اليمن                   |
| 22,300,000         | أندونيسيا               |
| 20,000,000         | غانا                    |
| 22,720,000.00      | كوت ديفوار              |
| <b>32,527,323</b>  | <b>2020</b>             |
| 15,333,333         | العراق                  |
| 2,193,989          | اليمن                   |
| 15,000,000         | جمهورية تنزانيا المتحدة |
| <b>56,842,312</b>  | <b>2021</b>             |
| 56,842,312         | اليمن                   |
| <b>118,143,223</b> | <b>2022</b>             |
| 45,000,000         | الكاميرون               |
| 73,143,223         | اليمن                   |
| <b>235,966,527</b> | <b>الإجمالي</b>         |



### المؤشر 3.b.3: نسبة المرافق الصحية المتاحة فيها مجموعة أساسية من الأدوية الضرورية التي تفي بالفرض وتكلفة ميسورة بشكل مستدام

**وصف المؤشر:** نسبة المرافق الصحية المتاحة فيها مجموعة أساسية من الأدوية الضرورية التي تفي بالفرض بتكلفة ميسورة على الدوام. يُعد المؤشر مؤشراً متعدد الأبعاد تُرفع التقارير بشأنه على أنه نسبة المرافق الصحية المتاحة فيها مجموعة محددة أساسية من الأدوية التي تفي بالفرض بتكلفة ميسورة بالنسبة للعدد الإجمالي للمرافق الصحية المشمولة بالدراسة الاستقصائية على المستوى الوطني.

**مصدر البيانات:** وزارة الصحة

**وحدة القياس:** نسبة مئوية

**مستوى تفصيل البيانات:** وطني.

**طرق الحساب:**

نسبة المرافق الصحية التي تكون فيها الأدوية متاحة بتكلفة ميسورة للرعاية الصحية الأولية =  
(عدد المرافق الصحية التي تكون فيها سلة الأدوية متاحة بتكلفة ميسورة) / (عدد المرافق المشمولة بالمسح)

**آخر تحديث للبيانات:** 2020

| السنة |      | المؤشر  |
|-------|------|---|
| 2020  | 2018 |   |
| 98.4  | 97   | نسبة المرافق الصحية التي لديها مجموعة أساسية من الأدوية الأساسية ذات الصلة المتاحة وبأسعار معقولة على أساس مستدام (%) |



### المؤشر 3.c.1: معدل كثافة الأخصائيين الصحيين وتوزيعهم

#### وصف المؤشر:

معدل كثافة العاملين الصحيين حسب نوع المهنة  
كثافة الأطباء: يتم تعريف كثافة الأطباء على أنها عدد الأطباء، بما في ذلك الأطباء الأخصائيين وممارسي الطب العام لكل 10,000 من السكان في المنطقة الوطنية و/أو دون الوطنية المحددة. رموز مجموعة وحدات التصنيف الدولي الموحد للمهن (ISCO) المدرجة في هذه الفئة هي 221 و 2211 و 2212 من ISCO-08.  
كثافة العاملين في مجال التمريض والقبالة: يتم تعريف كثافة العاملين في التمريض والقبالة على أنها عدد العاملين في مجال التمريض والقبالة لكل 10,000 من السكان في المنطقة الوطنية و/أو دون الوطنية. رموز ISCO-08 المدرجة في هذه الفئة هي 2221 و 2222 و 3221 و 3222.  
كثافة أطباء الأسنان: يتم تعريف كثافة أطباء الأسنان على أنها عدد أطباء الأسنان لكل 10,000 من السكان في المنطقة الوطنية و/أو دون الوطنية. رموز ISCO-08 المدرجة في هذه الفئة هي 2261.  
كثافة الصيادلة: يتم تعريف كثافة الصيادلة على أنها عدد الصيادلة لكل 10,000 من السكان في المنطقة الوطنية و/أو دون الوطنية المحددة. رموز ISCO-08 المدرجة في هذه الفئة هي 2262.  
معدل توزيع العاملين الصحيين، حسب النوع الاجتماعي  
نسبة الأطباء الذكور: الأطباء الذكور كنسبة من مجموع الأطباء على المستوى الوطني. رموز ISCO-08 المدرجة في هذه الفئة هي 221 و 2211 و 2212.  
نسبة الأطباء الإناث (الطبيبات): الأطباء الإناث كنسبة من مجموع الأطباء على المستوى الوطني. رموز ISCO-08 المدرجة في هذه الفئة هي 221 و 2211 و 2212.  
نسبة العاملين في التمريض الذكور: نسبة العاملين في التمريض الذكور من مجموع العاملين في التمريض على المستوى الوطني. رموز ISCO-08 المدرجة في هذه الفئة هي 2221 و 3221.  
نسبة العاملين في التمريض الإناث: نسبة العاملين في التمريض الإناث من مجموع العاملين في التمريض على المستوى الوطني. رموز ISCO-08 المدرجة في هذه الفئة هي 2221 و 2212.

#### مصدر البيانات: وزارة الصحة

وحدة القياس: كثافة العاملين الصحيين حسب المهنة: لكل 10.000 نسمة

#### مستوى تفصيل البيانات: وطني، حسب التخصص/ المهنة ..

**طرق الحساب:** معدل كثافة العاملين الصحيين حسب نوع المهنة قد تشمل الأرقام الخاصة بعدد الأطباء (بمن فيهم الأطباء الأخصائيين وممارسي الطب العام) المستندة إلى طبيعة مصدر البيانات الأصلي، فقد تتضمن الأطباء الممارسين فقط أو كل الأطباء المسجلين. وتتضمن الأرقام المتعلقة بالتمريض والقبالة العاملين في التمريض والقبالة، متى توفرت. وتعد كل ممرضة تملك مهارات القابلة ممرضة في عدد من البلدان. لذلك يصعب التمييز بين العاملين في مجال التمريض والعاملين في مجال القبالة. وتتضمن الأرقام المتعلقة بعدد أطباء الأسنان أطباء الأسنان في المنطقة الوطنية و/أو دون الوطنية المحددة. اعتماداً على طبيعة مصدر البيانات الأصلي، قد يشمل مزاوله المهنة (النشطة) فقط أو جميعها مسجلة في المهنة الصحية. وتتضمن الأرقام المتعلقة بعدد الصيادلة في المنطقة الوطنية و/أو دون الوطنية المحددة. اعتماداً على طبيعة مصدر البيانات الأصلي، قد يشمل مزاوله المهنة (النشطة) فقط أو جميعها مسجلة في المهنة الصحية. ويتم عموماً الحصول على بيانات القاسم المتعلقة في العالم التابعة لشعبة السكان في الأمم المتحدة. وإذا تضمن التقرير الرسمي حول القوى العاملة في المجال الصحي مؤشرات تدل على الكثافة بدلاً من الأعداد، يتم عندئذ احتساب تقديرات الرصيد عبر استخدام عدد السكان الذي قدرته بيانات التوقعات السكانية في العالم التابعة لشعبة السكان في الأمم المتحدة (2017).

#### آخر تحديث للبيانات: 2022

ملاحظة: لا تتوفر بيانات حول النوع الاجتماعي.

| معدل كثافة الأخصائيين الصحيين وتوزيعهم |       |       |      |       |       |       |       |                                     |
|--|-------|-------|------|-------|-------|-------|-------|-------------------------------------|
| 2022                                   | 2021  | 2020  | 2019 | 2018  | 2017  | 2016  | 2015  | المتخصص الصحي                       |
| 40.10                                  | 39.80 | 36.40 | 37.6 | 34.70 | 31.60 | 29.00 | 28.60 | جميع الأطباء بما فيهم أطباء الاسنان |
| 32.70                                  | 32.40 | 30.20 | 31.4 | 29.20 | 26.60 | 24.50 | 24.10 | الأطباء                             |
| 7.40                                   | 7.40  | 6.20  | 6.3  | 5.50  | 5.00  | 4.50  | 4.50  | أطباء الأسنان                       |
| 62.40                                  | 65.40 | 62.30 | 66.2 | 61.10 | 59.90 | 58.50 | 56.90 | قطاع التمريض بما فيه القابلات       |
| 60.90                                  | 63.90 | 60.90 | 64.8 | 59.80 | 58.70 | 57.30 | 55.80 | التمريض                             |
| 1.50                                   | 1.50  | 1.40  | 1.4  | 1.30  | 1.20  | 1.10  | 1.10  | القابلات                            |
| 10.60                                  | 10.00 | 8.70  | 10.6 | 9.60  | 9.10  | 8.10  | 7.80  | الصيدلة                             |
| 43.00                                  | 42.60 | 39.30 | 41.1 | 41.20 | 36.10 | 34.70 | 33.60 | المهن الطبية المساعدة               |

### المؤشر 3.d.1: القدرة على تنفيذ اللوائح الصحية الدولية، والجاهزية لمواجهة حالات الطوارئ الصحية

**وصف المؤشر:** تم اعتماد اللوائح الصحية الدولية المنقحة في عام 2005 ودخلت حيز التنفيذ في عام 2007. بموجب اللوائح الصحية الدولية، تلتزم الدول الأطراف بتطوير والحفاظ على الحد الأدنى من القدرات الأساسية للمراقبة والاستجابة، بما في ذلك عند نقاط الدخول، من أجل الكشف المبكر والتقييم والإخطار والاستجابة لأحداث صحية عامة محتملة تثير قلقاً دولياً.

**مصدر البيانات:** وزارة الصحة

**وحدة القياس:** نسبة مئوية

**مستوى تفصيل البيانات:** وطني

**طرق الحساب:** مستوى المؤشر: سيتم تصنيف درجة كل مستوى مؤشر كنسبة من الأداء على طول مقياس "1 إلى 5". على سبيل المثال بالنسبة لبلد يختار المستوى 3 للمؤشر 1.2، سيتم التعبير عن مستوى المؤشر على النحو التالي:  $100 * 5/3 = 60\%$  مستوى القدرة: سيتم التعبير عن مستوى القدرة على أنه متوسط جميع المؤشرات. سيتم التعبير عن مستوى القدرة على أنه متوسط جميع المؤشرات. على سبيل المثال بالنسبة لبلد يختار المستوى 3 للمؤشر 1.2 والمستوى 4 للمؤشر 2.2، سيتم التعبير عن مستوى المؤشر لـ 1.2 على النحو التالي:  $100 * 3/5 = 60\%$ ، سيتم التعبير عن مستوى المؤشر لـ 2.2 على النحو التالي:  $100 * 4/5 = 80\%$  وسيتم التعبير عن مستوى السعة لـ 2 على النحو التالي:  $(60 + 80) / 2 = 70\%$

**آخر تحديث للبيانات:** 2022

| السنة |      |      |      |      |      |      |      | المؤشر                               |
|-------|------|------|------|------|------|------|------|--------------------------------------|
| 2022  | 2021 | 2020 | 2019 | 2018 | 2017 | 2016 | 2015 |                                      |
| 93    | 91   | 79   | 75   | 69   | 99   | 97   | 97   | القدرة والاستعداد للطوارئ الصحية (%) |

## المؤشر 3.d.2a & 3.d.2b: النسبة المئوية لإصابات مجرى الدم المعزوة لكائنات مختارة مقاومة للميكروبات

**وصف المؤشر:** النسبة المئوية لعدوى مجرى الدم بسبب المكورات العنقودية الذهبية المقاومة للميثيسيلين والإشريكية القولونية المقاومة للجيل الثالث من السيفالوسبورين بين المرضى الذين يسمون للحصول على الرعاية والذين يتم أخذ عينة دمهم واختبارها.

العزلات الافتراضية للمكورات العنقودية الذهبية المقاومة للميثيسيلين على النحو المحدد بواسطة اختبارات التركيز المثبط الأدنى لأوكساسيلين واختبارات انتشار قرص سيفوكسيتين وفقاً لنقاط التوقف السريرية الحالية المعترف بها دولياً.

الإشريكية القولونية المقاومة للجيل الثالث من السيفالوسبورينات: عزلات الإشريكية القولونية المقاومة على النحو المحدد في نقاط التوقف السريرية الحالية المعترف بها دولياً للسيفالوسبورينات من الجيل الثالث على وجه التحديد سيفترياكسون أو سيفوتاكسيم أو سيفتازديم.

**مصدر البيانات:** هيئة الصحة العامة (وقاية)

**وحدة القياس:** نسبة مئوية

**مستوى تفصيل البيانات:** وطني

**طرق الحساب:**

هذا مشتق مما يلي ومضروباً في 100:

البسط: عدد المرضى الذين يعانون من نمو بكتريا المكورات العنقودية الذهبية المقاومة للميثيسيلين أو الإشريكية القولونية المقاومة للجيل الثالث من السيفالوسبورينات في عينات الدم المختبرة  
المقام: إجمالي عدد المرضى المصابين بنمو بكتريا

**آخر تحديث للبيانات:** 2021

| السنة |      | عدوى مجرى الدم بسبب كائنات حية مختارة مقاومة لمضادات الميكروبات (%)                     |
|-------|------|---|
| 2021  | 2019 |   |
| 37.3  | 49   | 3.d.2a: نسبة التهابات مجرى الدم بسبب المكورات العنقودية الذهبية                         |
| 36.7  | 57   | 3.d.2b: النسبة المئوية لعدوى مجرى الدم بسبب كائنات حية مختارة مقاومة لمضادات الميكروبات |





الهيئة العامة للإحصاء  
General Authority for Statistics

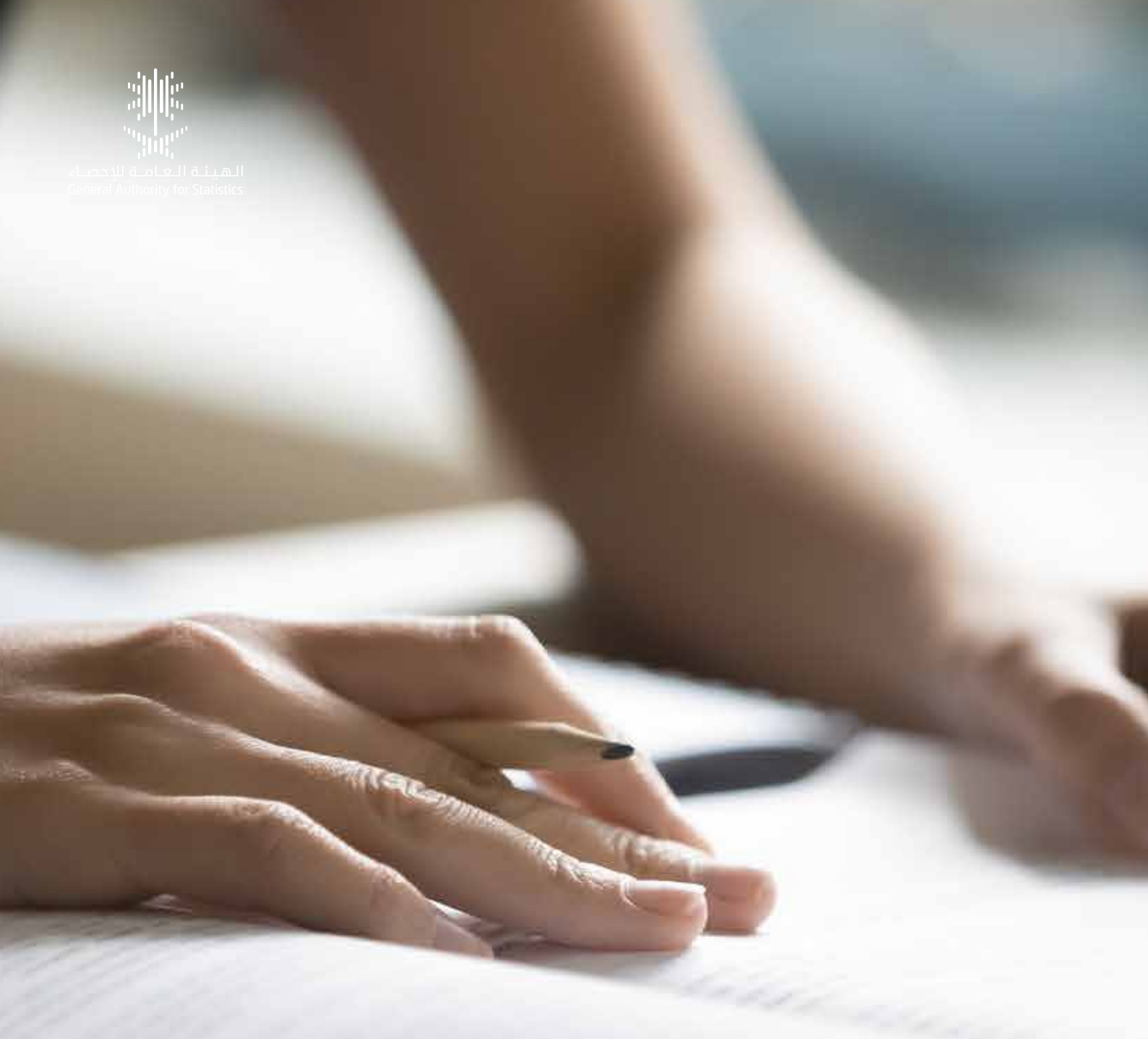

الهدف 4:  
التعليم الجيد



## الهدف 4: التعليم الجيد

إن تحقيق التعليم الشامل والجيد للجميع يؤكد مجدداً على الإيمان بأن التعليم هو أحد أقوى وأثبت الوسائل لتحقيق التنمية المستدامة. يضمن هذا الهدف أن يكمل جميع الفتيات والفتيان التعليم الابتدائي والثانوي المجاني بحلول عام 2030. ويهدف أيضاً إلى توفير فرص متساوية للحصول على تدريب مهني ميسور التكلفة، والقضاء على التفاوتات بين الجنسين والثروة

يهدف تحقيق حصول الجميع على تعليم عالي الجودة. وقد تم تحقيق 83% من مؤشرات هذا الهدف.

**المؤشر 4.1.1:** نسبة الأطفال والشباب (أ) في الصف الثاني/الثالث؛ و (ب) في نهاية المرحلة الابتدائية و (ج) في نهاية المرحلة من التعليم الثانوي، الذين يحققون على الأقل الحد الأدنى من مستوى الكفاءة في «1» القراءة، و «2» الرياضيات حسب النوع الاجتماعي

|   |
|---|
| <p><b>وصف المؤشر:</b><br/>التعريف: نسبة الأطفال والشباب (أ) في الصف الثاني / الثالث الذين يحققون على الأقل الحد الأدنى من مستوى الكفاءة في القراءة والرياضيات حسب الجنس.<br/>يشير الحد الأدنى من مستوى الكفاءة إلى المعيار المرجعي للمعرفة الأساسية في الرياضيات والقراءة والذي يقاس من خلال تقييم التعلم.</p>  |
| <p><b>مصدر البيانات:</b> هيئة تقويم التعليم والتدريب</p>  |
| <p><b>وحدة القياس:</b> نسبة مئوية</p>   |
| <p><b>مستوى تفصيل البيانات:</b> وطني والنوع الاجتماعي.</p>  |
| <p><b>طرق الحساب:</b> عدد الأطفال و / أو الشباب في مرحلة التعليم ذات الصلة n في العام t الذين حققوا أو تجاوزوا مستوى الكفاءة المحدد مسبقاً في المواد معبراً عنه كنسبة مئوية من عدد الأطفال و / أو الشباب في مرحلة التعليم n ، في العام t ، في أي مستوى إتقان في مادة s.</p> <p>الذين حققوا أو تجاوزوا مستوى الكفاءة المحدد مسبقاً في المواد معبراً عنه كنسبة مئوية من عدد الأطفال و / أو الشباب في مرحلة التعليم n ، في العام t ، في أي مستوى إتقان في مادة s.</p> $MPL_{t,n,s} = \frac{MP_{t,n,s}}{P_{t,n}}$ <p>= s,n,tPM = عدد الأطفال والشباب في مرحلة التعليم n ، في العام t، الذين حققوا أو تجاوزوا الحد الأدنى من مستوى الكفاءة في المواد s.</p> <p>= n,tP = العدد الإجمالي للأطفال والشباب في مرحلة التعليم n ، في العام t.</p> <p>= n = مرحلة التعليم التي تم تقييمها.</p> <p>= s = المادة التي تم تقييمها (قراءة أو رياضيات)</p> |
| <p>آخر تحديث للبيانات: 2022</p>   |

نسبة الأطفال والشباب الذين لديهم الحد الأدنى من مستوى الكفاءة في القراءة حسب المرحلة والنوع الاجتماعي (%)

| نسبة الأطفال والشباب الذين يحققون الحد الأدنى من مستوى الكفاءة<br>في القراءة في نهاية التعليم الابتدائي حسب النوع الاجتماعي (%) |       |       |          |
|---|-------|-------|----------|
| السنة   | ذكور  | إناث  | الإجمالي |
| 2016  | 50.70 | 77.1  | 63.30    |
| 2021  | 62.67 | 77.22 | 71.07    |

| نسبة الأطفال والشباب الذين يحققون الحد الأدنى من مستوى الكفاءة<br>في القراءة في نهاية التعليم المتوسط (ما دون الثانوي) حسب النوع الاجتماعي (%) |       |       |          |
|--|-------|-------|----------|
| السنة  | ذكور  | إناث  | الإجمالي |
| 2018   | 34.5  | 61.7  | 47.6     |
| 2022   | 29.05 | 45.39 | 37.4     |

| نسبة الأطفال والشباب الذين يحققون الحد الأدنى من مستوى الكفاءة<br>في الرياضيات في نهاية التعليم المتوسط (ما دون الثانوي) حسب النوع الاجتماعي (%) |      |       |          |
|--|------|-------|----------|
| السنة  | ذكور | إناث  | الإجمالي |
| 2019   | 13.6 | 16.8  | 15.1     |
| 2022   | 31.4 | 28.64 | 29.98    |

## المؤشر 4.1.2: معدل إكمال الدراسة (التعليم الابتدائي، التعليم المتوسط، والتعليم الثانوي)

**وصف المؤشر:** النسبة المئوية لمجموعة من الأطفال أو الشباب الذين أعمارهم 3-5 سنوات المحدد للصف الأخير من كل مستوى تعليمي الذين أكملوا ذلك الصف.

**مصدر البيانات:** الهيئة العامة للإحصاء

**وحدة القياس:** نسبة مئوية

**مستوى تفصيل البيانات:** وطني والمرحلة والنوع الاجتماعي.

**طرق الحساب:** عدد الأشخاص في الفئة العمرية ذات الصلة الذين أكملوا الصف الأخير من مستوى تعليمي معين مقسوماً على إجمالي السكان في عينة المسح من نفس الفئة العمرية.

حيث:

$CR_n =$  معدل إتمام المستوى  $n$  من التعليم

$P_{C_n, Age_{a+3ts}} =$  السكان الذين تتراوح أعمارهم بين 3 إلى 5 سنوات فوق سن الالتحاق الرسمي  $a$  بالصف الأخير من المستوى التعليمي  $n$  والذين أكملوا المستوى  $n$

$P_{Age_{a+3ts}} =$  السكان الذين تتراوح أعمارهم بين 3 إلى 5 سنوات فوق سن الالتحاق الرسمي (أ) بالصف الأخير من المستوى التعليمي  $n =$  ISCED المستوى 1 (التعليم الابتدائي) ، 2 (التعليم المتوسط) ، أو 3 (التعليم الثانوي)

آخر تحديث للبيانات: 2017

| 2017  | النوع الاجتماعي | معدل إكمال الدراسة |
|-------|-----------------|--------------------|
| 96.60 | ذكور            | الابتدائية         |
| 97.10 | إناث            |                    |
| 96.80 | إجمالي          |                    |
| 91.50 | ذكور            | المتوسطة           |
| 89.20 | إناث            |                    |
| 90.30 | إجمالي          |                    |
| 79.50 | ذكور            | الثانوية           |
| 81.10 | إناث            |                    |
| 80.30 | إجمالي          |                    |



## المؤشر 4.2.2: معدل المشاركة في التعلم المنظم (قبل سنة واحدة من الالتحاق الرسمي بالتعليم الابتدائي) حسب النوع الاجتماعي

**وصف المؤشر:** إنَّ معدّل المشاركة في التعليم المنظم (قبل سنة واحدة من الالتحاق الرسمي بالتعليم الابتدائي) بحسب النوع الاجتماعي كما تم تعريفه بالنسبة المئوية للأطفال في السن المحددة الذين يشاركون في برنامج تعليمي منظم أو أكثر بما فيها البرامج التي تقدم مزيجًا من التعليم والرعاية. ويشمل الأمر أيضًا المشاركة في برامج الطفولة المبكر والتعليم الابتدائي.

**مصدر البيانات:** الهيئة العامة للإحصاء

**وحدة القياس:** نسبة مئوية

**مستوى تفصيل البيانات:** وطني، النوع الاجتماعي.

**طرق الحساب:** عدد الأشخاص في الفئة العمرية ذات الصلة الذين أكملوا الصف الأخير من مستوى تعليمي معين مقسومًا على إجمالي السكان في عينة المسح من نفس الفئة العمرية.

**طرق الحساب:** يتم التعبير عن عدد الأطفال في الفئة العمرية المحددة الذين يشاركون في برنامج التعلّم المنظم كنسبة من مجموع السكان من الفئة العمرية نفسها. يمكن احتساب المؤشر من البيانات الإدارية وأيضًا من المسوح الأسرية وإذا كان من الأولي، فعدد المنتسبين إلى برامج التعلم المنظمة يتم الإبلاغ عنه من قبل المدارس ويتم اشتقاق نسبة السكان من الفئة العمرية نفسها سنة واحدة أقل من السن الرسمي للالتحاق بالمدرسة الابتدائية من التقديرات السكانية. ولاحتساب هذا المؤشر على المستوى العالمي يتم استخدام التقديرات السكانية من شعبة السكان في الأمم المتحدة. أما إذا ما اشتق من المسوح الأسرية، فيتم جمع الانتسابات والسكان على حدّ سواء في الوقت عينه.

$$PROL_{ot1,AG(a-1)} = \frac{E_{ot1,AG(a-1)}}{SPA_{AG(a-1)}}$$

حيث:

$PROL_{ot1,AG(a-1)}$  = نسبة المشاركة في التعلّم المنظم قبل سنة واحدة من السن الرسمية للالتحاق بالتعليم الابتدائي.

$E_{ot1,AG(a-1)}$  = الانتساب إلى التعليم المبكر أو التعليم الابتدائي (التصنيف الدولي الموحد للتعليم والمستويات من 0 حتى 1) قبل سنة واحدة من السن الرسمية للالتحاق بالتعليم الابتدائي.

$SPA_{AG(a-1)}$  = السكان في السن المدرسي الذين يبلغون من العمر سنة واحدة أقل من السن الرسمي للالتحاق بالتعليم الابتدائي.

آخر تحديث للبيانات: 2022

| معدل المشاركة في التعلم المنظم (قبل سنة واحدة من الالتحاق الرسمي بالتعليم الابتدائي) |       |       |       |       |       |       |       | النوع الاجتماعي |
|--|-------|-------|-------|-------|-------|-------|-------|-----------------|
| 2022   | 2021  | 2020  | 2019  | 2018  | 2017  | 2016  | 2015  |                 |
| 53.78  | 33.77 | 42.56 | 33.60 | 31.49 | 36.66 | 35.41 | 35.14 | ذكور            |
| 56.10  | 37.48 | 49.10 | 52.23 | 47.96 | 41.21 | 39.03 | 38.47 | إناث            |
| 54.90  | 35.60 | 45.80 | 42.70 | 39.40 | 38.80 | 37.10 | 36.70 | الإجمالي        |



### المؤشر 4.3.1: معدل مشاركة الشباب والبالغين في التعليم الرسمي وغير الرسمي والتدريب خلال الاثني عشر شهراً حسب النوع الاجتماعي

**وصف المؤشر:** النسبة المئوية للشباب والبالغين المنتمين إلى فئة عمرية محددة (بين 51 و42، وبين 52 و46 مثلاً) المشاركين في التعليم أو التدريب الرسمي أو غير الرسمي خلال فترة زمنية محددة (الاثني عشر شهراً السابقة مثلاً).

**مصدر البيانات:** الهيئة العامة للإحصاء

**وحدة القياس:** نسبة مئوية

**مستوى تفصيل البيانات:** وطني، النوع الاجتماعي.

**طرق الحساب:** يتم التعبير عن عدد الأشخاص الذين ينتمون إلى فئة عمرية مختارة والذين يشاركون في التعليم والتدريب الرسمي أو غير الرسمي كنسبة مئوية مئوية من السكان الذين ينتمون إلى العمر نفسه.

حيث:

$PRAG_i$  = معدل مشاركة السكان من فئة عمرية  $i$  في التعليم والتدريب الرسمي وغير الرسمي

$EAG_i$  = انتساب السكان من الفئة العمرية  $i$  في التعليم والتدريب الرسمي وغير الرسمي

$PAG_i$  = السكان من الفئة العمرية  $i$

الخامسة عشرة أو أكثر، بين الخامسة والعشرين والرابعة والستين إلخ...  $i = 24-15$

آخر تحديث للبيانات: 2017

| 2017      |           | النوع الاجتماعي | مؤشر   |
|-----------|-----------|-----------------|--|
| 15-64 سنة | 15-24 سنة |                 |  |
| 17.40     | 62.30     | ذكور            | نسبة مشاركة الشباب والبالغين في التعليم والتدريب الرسمي وغير الرسمي في الأشهر الاثني عشر الماضية |
| 18.50     | 63.40     | إناث            |  |
| 17.80     | 62.90     | إجمالي          |  |

#### المؤشر 4.4.1: نسبة الشباب والبالغين الذين تتوافر لديهم مهارات تكنولوجيا المعلومات والاتصالات، حسب نوع المهارة

|  |
|--|
| <b>وصف المؤشر:</b> نسبة الشباب والبالغين ذوي مهارات تكنولوجيا المعلومات والاتصالات، حسب نوع المهارة على نحو محدد كنسبة من الشباب (الذين تتراوح أعمارهم بين 15 - 24 سنة)، والبالغين (الذين تتراوح أعمارهم بين 15 سنة وما فوق) وقاموا ببعض الأنشطة المتعلقة بالرقمية في فترة زمنية معينة |
| <b>مصدر البيانات:</b> هيئة الاتصالات والفضاء والتقنية  |
| <b>وحدة القياس:</b> نسبة مئوية   |
| <b>مستوى تفصيل البيانات:</b> وطني، النوع الاجتماعي والمهارة باستخدام التكنولوجيا.  |
| <b>طرق الحساب:</b> تم حساب هذا المؤشر كنسبة من داخل النطاق الذين نفذوا كل نشاط في الأشهر الثلاثة الماضية، بغض النظر عن مكان حدوث ذلك النشاط. يتم التعبير عن المؤشر كنسبة مئوية، يتم التعبير عن الأرقام المقدمة كنسبة من السكان داخل النطاق   |
| <b>آخر تحديث للبيانات:</b> 2022  |

الشباب والكبار (15 - 74) من ذوي تكنولوجيا المعلومات والاتصالات حسب نوع المهارة والنوع الاجتماعي

| السنة  |        |        |        |        |        | النوع الاجتماعي | المهارة   |
|--------|--------|--------|--------|--------|--------|-----------------|---|
| 2022   | 2021   | 2020   | 2019   | 2018   | 2017   |                 |   |
| 100%   | 100%   | 89.80% | 71.70% | 72.10% | 72.50% | ذكور            | استخدام أدوات النسخ واللصق لتكرار أو نقل البيانات والمعلومات والمحتوى في البيئات الرقمية (على سبيل المثال، داخل مستند، بين الأجهزة) |
| 100%   | 100%   | 90.80% | 62.40% | 69.60% | 70%    | إناث            |   |
| 100%   | 100%   | 90.20% | 67.90% | 71.10% | 71.50% | إجمالي          |   |
| 97.80% | 95.80% | 88.90% | 73.90% | 75.10% | 74.30% | ذكور            | إرسال رسائل (مثل البريد الإلكتروني، خدمة الرسائل، الرسائل القصيرة) مع الملفات المرفقة (مثل المستند، الصورة، الفيديو)                |
| 99.10% | 95.30% | 89.60% | 59%    | 63.20% | 63.90% | إناث            |   |
| 98.30% | 95.60% | 89.20% | 67.80% | 70.20% | 70%    | إجمالي          |   |
| 76.70% | 75.10% | 61.40% | 51.40% | 53.50% | 61.80% | ذكور            | استخدام الصيغ الحسابية الأساسية في جدول البيانات  |
| 75%    | 75%    | 60.90% | 41.40% | 43.20% | 45.30% | إناث            |   |
| 76%    | 75.10% | 61.20% | 47.30% | 49.30% | 55%    | إجمالي          |   |
| 82.60% | 79.10% | 61.90% | 62.50% | 60.70% | 61.90% | ذكور            | توصيل وتركيب الأجهزة الجديدة (مثل المودم والكاميرا والطابعة) من خلال التقنيات السلكية أو اللاسلكية                                  |
| 82.80% | 79.30% | 63.40% | 45.60% | 52.80% | 40.20% | إناث            |   |
| 82.70% | 79.20% | 62.50% | 55.60% | 57.50% | 53%    | إجمالي          |   |



| السنة  |        |        |        |        |        | النوع الاجتماعي | المهارة  |
|--------|--------|--------|--------|--------|--------|-----------------|--|
| 2022   | 2021   | 2020   | 2019   | 2018   | 2017   |                 |  |
| 90.30% | 89.60% | 82.40% | 59.70% | 61.60% | 62.40% | ذكور            | البحث عن البرامج والتطبيقات وتنزيلها وتثبيتها وتكوينها   |
| 90.90% | 89.30% | 80.90% | 33.70% | 36.10% | 32.30% | إناث            |  |
| 90.50% | 89.50% | 81.80% | 49.00% | 51.10% | 50.00% | إجمالي          |  |
| 60.90% | 60.80% | 51.20% | 46.30% | 45.00% | 33.00% | ذكور            | إنشاء عروض تقديمية إلكترونية باستخدام برامج العروض التقديمية (بما في ذلك النصوص أو الصور أو الصوت أو الفيديو أو المخططات)          |
| 63.40% | 63.00% | 49.70% | 47.00% | 53.30% | 37.80% | إناث            |  |
| 61.90% | 61.70% | 50.60% | 46.60% | 48.40% | 35.00% | إجمالي          |  |
| 71.20% | 70.90% | 53.50% | 38.40% | 37.50% | 38.10% | ذكور            | نقل الملفات أو التطبيقات بين الأجهزة   |
| 73.20% | 71.20% | 54.10% | 28.90% | 33.60% | 29.50% | إناث            |  |
| 72.00% | 71.00% | 53.80% | 34.50% | 35.90% | 34.60% | إجمالي          |  |
| 75.80% | 75.80% | -      | -      | -      | -      | ذكور            | إعداد إجراءات أمنية فعالة (مثل كلمات المرور القوية، وإشعار محاولة تسجيل الدخول) لحماية الأجهزة والحسابات عبر الإنترنت              |
| 79.90% | 74.10% | -      | -      | -      | -      | إناث            |  |
| 77.40% | 75.10% | -      | -      | -      | -      | إجمالي          |  |
| 72.80% | 70.40% | -      | -      | -      | -      | ذكور            | تغيير إعدادات الخصوصية على جهازك أو حسابك أو تطبيقك للحد من مشاركة البيانات والمعلومات الشخصية (مثل الاسم ومعلومات الاتصال والصور) |
| 74.80% | 70.00% | -      | -      | -      | -      | إناث            |  |
| 73.60% | 70.30% | -      | -      | -      | -      | إجمالي          |  |
| 70.20% | 70.80% | -      | -      | -      | -      | ذكور            | التحقق من موثوقية المعلومات الموجودة على الإنترنت  |
| 72.20% | 69.30% | -      | -      | -      | -      | إناث            |  |
| 71.00% | 70.20% | -      | -      | -      | -      | إجمالي          |  |
| 26.50% | 25.60% | -      | 15.50% | 16.30% | 10.60% | ذكور            | البرمجة أو البرمجة في البيئات الرقمية (مثل برامج الكمبيوتر، وتطوير التطبيقات)  |
| 25.20% | 24.70% | -      | 11.30% | 11.90% | 8.49%  | إناث            |  |
| 26.00% | 25.20% | 21.00% | 13.80% | 14.50% | 9.70%  | إجمالي          |  |



**المؤشر 4.5.1:** مؤشرات التكافؤ (أنثى/ذكر، وريفى/حضرى، وأدنى/أعلى خمس السكان ثراء، وفئات أخرى مثل ذوي الإعاقة وأفراد الشعوب الأصلية والمتضررين من النزاعات متى توافرت البيانات عن ذلك لجميع مؤشرات التعليم المندرجة في هذه القائمة

|  |
|--|
| <b>وصف المؤشر:</b> تتطلب مؤشرات التكافؤ البيانات للمجموعات المعنية قيد الاهتمام. وهي تمثل معدّل قيمة المؤشر لمجموعة واحدة نسبة لقيمة المؤشر لمجموعة أخرى. بشكل عام، من المرجح أن يتم وضع الفريق الأقل فرصة في خانة المقسوم. وتشير القيمة 1 إلى التكافؤ بين المجموعتان.   |
| <b>مصدر البيانات:</b> الهيئة العامة للإحصاء، وزارة التعليم، هيئة تقويم التعليم والتدريب  |
| <b>وحدة القياس:</b> نسبة الإناث للذكور   |
| <b>مستوى تفصيل البيانات:</b> حسب المرحلة الدراسية.   |
| <b>طرق الحساب:</b> تتم قسمة قيمة المؤشر لأكثر الجماعات المحرومة على قيمة المؤشر للسكان الفرعيين قيد الاهتمام.  |
| $DPI = \frac{[Ind]_d}{[Ind]_a}$ <p><math>DPI</math> = بعد (النوع، الثروة، الموقع إلخ) مؤشر التكافؤ<br/> <math>Ind_i</math> = مؤشر التعليم في عام 2030 الذي يحتاج إلى قياس الأنصاف<br/> <math>d</math> = الجماعات المحرومة (من النساء والأكثر فقراً، وغيرها)<br/> <math>a</math> = الجماعات غير المحرومة (الرجال، الأثرياء، وغيرها)</p> |
| <b>آخر تحديث للبيانات:</b> 2022  |

مؤشر التكافؤ بين الجنسين للمؤشر (4.1.1) النسبة المئوية للطلاب في نهاية التعليم الابتدائي الذين حققوا على الأقل الحد الأدنى من مستوى الكفاءة في (1) القراءة و (2) الرياضيات

| السنة |      |      |      |      |      | المرحلة           |
|-------|------|------|------|------|------|-------------------|
| 2022  | 2021 | 2019 | 2018 | 2016 | 2015 |                   |
|       | 1.23 | -    | -    | 1.52 | -    | ابتدائي (القراءة) |
|       |      | 1.18 |      |      | 1.60 | ابتدائي (رياضيات) |
| 1.56  |      | -    | 1.79 | -    | -    | متوسط (القراءة)   |
| 0.91  |      | 1.24 | -    | -    | 1.60 | متوسط (الرياضيات) |

مؤشر التكافؤ بين الجنسين للمؤشر (4.1.2) معدل إكمال الدراسة (التعليم الابتدائي، التعليم المتوسط، والتعليم الثانوي)

| السنة | المرحلة           |
|-------|-------------------|
| 2017  |                   |
| 1.01  | التعليم الابتدائي |
| 0.97  | التعليم المتوسط   |
| 1.02  | التعليم الثانوي   |

مؤشر التكافؤ بين الجنسين لمعدل مشاركة الشباب والكبار في التعليم والتدريب الرسمي وغير الرسمي على مدى الـ 12 شهرًا الماضية

| السنة | المؤشر   |
|-------|--|
| 2017  |  |
| 1.07  | مؤشر التكافؤ بين الجنسين لمعدل مشاركة الشباب والكبار في التعليم والتدريب الرسمي وغير الرسمي على مدى 12 شهرًا الماضية |

مؤشر التكافؤ بين الجنسين لمعدل مشاركة الشباب والكبار في التعليم والتدريب الرسمي وغير الرسمي على مدى الـ 12 شهرًا الماضية

| السنة |      |      |      |      |      |      |      | المؤشر  |
|-------|------|------|------|------|------|------|------|---|
| 2022  | 2021 | 2020 | 2019 | 2018 | 2017 | 2016 | 2015 |   |
| 1.04  | 1.11 | 1.15 | 1.55 | 1.52 | 1.12 | 1.1  | 1.09 | التكافؤ للمشاركة في التعلم المنظم قبل سنة واحدة من الالتحاق بالتعليم الرسمي |

مؤشر التكافؤ بين الجنسين لمؤشر (4.3.1) معدل مشاركة الشباب والبالغين في التعليم الرسمي وغير الرسمي والتدريب في الأشهر الـ 12 الماضية

| السنة | المؤشر   |
|-------|--|
| 2017  |  |
| 1.02  | مؤشر التكافؤ بين الجنسين للشباب (15-24) سنة          |
| 1.06  | مؤشر التكافؤ بين الجنسين للسكان البالغين (15-64) سنة |

مؤشر التكافؤ بين الجنسين (1.4ج) نسبة المعلمين الذين حصلوا على الحد الأدنى من المؤهلات المطلوبة، حسب المرحلة التعليمية

| السنة |      |      |      |      |      |      |      | المرحلة           |
|-------|------|------|------|------|------|------|------|-------------------|
| 2022  | 2021 | 2020 | 2019 | 2018 | 2017 | 2016 | 2015 |                   |
| 1.00  | 1.00 | 1.00 | 1.00 | 1.00 | 1.00 | 1.00 | 1.00 | ما قبل الابتدائية |
| 1.00  | 1.00 | 1.00 | 1.00 | 1.00 | 1.00 | 1.00 | 1.00 | الابتدائية        |
| 1.00  | 1.00 | 1.00 | 1.00 | 1.00 | 1.00 | 1.00 | 1.00 | المتوسطة          |
| 1.00  | 1.00 | 1.00 | 1.00 | 1.00 | 1.00 | 1.00 | 1.00 | الثانوية          |



**المؤشر 4.7.1:** مدى تعميم «1» تعليم المواطنة العالمي و «2» التعليم من أجل التنمية المستدامة، بما في ذلك (أ) السياسات التعليمية على الصعيد الوطني، و (ب) المناهج الدراسية و (ج) تدريب المعلمين، و (د) تقييم الطلاب

**وصف المؤشر:** يقيس المؤشر 4.7.1 / 12.8.1 / 13.3.1 مدى دمج البلدان لتعليم المواطنة العالمية (GCED) والتعليم من أجل التنمية المستدامة (ESD) في أنظمتها التعليمية. هذا مؤشر لخصائص جوانب مختلفة من أنظمة التعليم: سياسات التعليم، والمناهج الدراسية، وتدريب المعلمين، وتقييم الطلاب كما أفاد به المسؤولون الحكوميون، من الناحية المثالية بعد التشاور مع الوزارات الحكومية الأخرى، والمعاهد الوطنية لحقوق الإنسان، وقطاع التعليم ومنظمات المجتمع المدني. إنه يقيس ما تنوي الحكومات وليس ما يتم تنفيذه عملياً في المدارس والفصول الدراسية. لكل من المكونات الأربعة للمؤشر (السياسات، والمناهج، وتعليم المعلمين، وتقييم الطلاب)، يتم قياس عدد من المعايير، والتي يتم دمجها بعد ذلك لإعطاء درجة واحدة بين صفر وواحد لكل مكون. (انظر قسم المنهجية للحصول على التفاصيل الكاملة).

**مصدر البيانات:** وزارة التعليم

**وحدة القياس:** الرقم القياسي (بين 0.000 و 1.000)

**مستوى تفصيل البيانات:** وطني.

**طرق الحساب:** تُستخدم المعلومات التي تم جمعها مع الاستبيان لرصد تنفيذ الدول الأعضاء في اليونسكو لتوصية عام 1974 بشأن التعليم من أجل التفاهم الدولي والتعاون والسلام والتعليم المتعلق بحقوق الإنسان والحريات الأساسية لبناء المؤشر العالمي. ولكل من المكونات الأربعة للمؤشر (السياسات، والمناهج، وتعليم المعلمين، وتقييم الطلاب)، يتم قياس عدد من المعايير، والتي يتم دمجها بعد ذلك لإعطاء درجة واحدة بين صفر وواحد لكل مكون. يتم استخدام المعلومات الخاصة بالتعليم الابتدائي والثانوي فقط لحساب المؤشر.

**آخر تحديث للبيانات:** 2020

**ملاحظة:** تتوفر البيانات حول المناهج والمدرسين.

| 2020 | مدى تعميم «1» تعليم المواطنة العالمي و «2» التعليم من أجل التنمية المستدامة |
|------|---|
| 75%  | سياسة التعليم الوطنية   |
| 100% | تقييم الطلاب  |

#### المؤشر 4.a.1: نسبة المدارس التي تقدم الخدمات الأساسية، بحسب نوع الخدمة

|  |
|--|
| <b>وصف المؤشر:</b> النسبة المئوية للمدارس التي تقدم الخدمات الأساسية حسب مستوى التعليم (المرحلة الابتدائية والمرحلة المتوسطة والمرحلة الثانوية).               |
| <b>مصدر البيانات:</b> وزارة التعليم  |
| <b>وحدة القياس:</b> نسبة مئوية   |
| <b>مستوى تفصيل البيانات:</b> وطني ونوع الخدمة.   |
| <b>طرق الحساب:</b> ويُعبّر عن عدد المدارس في مستوى تعليمي معيّن التي تُتيح الوصول إلى المرافق ذات الصلة، كنسبة مئوية من مجموع المدارس في هذا المستوى التعليمي. |
| $PS_{n,f} = \frac{S_{n,f}}{S_n} \times 100$  |
| حيث:   |
| $PS_{n,f}$ = النسبة المئوية للمدارس في مستوى تعليمي n التي يُتاح فيها إمكانية الوصول إلى المرفق f  |
| $S_{n,f}$ = المدارس في مستوى تعليمي n التي يُتاح فيها إمكانية الوصول إلى المرفق f  |
| $S_n$ = مجموع المدارس في مستوى تعليمي n  |
| <b>آخر تحديث للبيانات: 2022</b>  |

| نسبة المدارس التي تقدم الخدمات الأساسية، بحسب نوع الخدمة |        |        |        |        |        |        |        |        |  |
|--|--------|--------|--------|--------|--------|--------|--------|--------|--|
| 2022   | 2021   | 2021   | 2020   | 2019   | 2018   | 2017   | 2016   | 2015   | الخدمة   |
| 100.00   | 100.00 | 100.00 | 100.00 | 100.00 | 100.00 | 100.00 | 100.00 | 100.00 | الطاقة الكهربائية                                  |
| 100.00   | 100.00 | 100.00 | 100.00 | 100.00 | 100.00 | 100.00 | 100.00 | 100.00 | البنية التحتية والمواد المناسبة للطلاب ذوي الإعاقة |
| 100.00   | 100.00 | 100.00 | 100.00 | 100.00 | 100.00 | 100.00 | 100.00 | 100.00 | أجهزة الكمبيوتر لأغراض التعليم                     |
| 100.00   | 100.00 | 100.00 | 100.00 | 100.00 | 100.00 | 100.00 | 100.00 | 100.00 | مياه الشرب الأساسية                                |
| 100.00   | 100.00 | 100.00 | 100.00 | 100.00 | 100.00 | 100.00 | 100.00 | 100.00 | مرافق غسيل الأيدي الأساسية                         |
| 100.00   | 100.00 | 100.00 | 100.00 | 100.00 | 100.00 | 100.00 | 100.00 | 100.00 | المرافق الصحية الأساسية غير المختلطة               |

#### المؤشر 4.b.1: حجم تدفقات المساعدات الإنمائية الرسمية لتقديم المنح الدراسية، بحسب القطاع ونوع الدراسة

|   |
|---|
| <b>وصف المؤشر:</b> إجمالي مدفوعات مجموع المساعدات الإنمائية الرسمية من كافة الجهات المانحة على المنح الدراسية.              |
| <b>مصدر البيانات:</b> منصة المساعدات السعودية - مركز الملك سلمان للإغاثة والأعمال الإنسانية                                 |
| <b>وحدة القياس:</b> ريال سعودي  |
| <b>طرق الحساب:</b> مجموع تدفقات المساعدات الإنمائية الرسمية من كافة الجهات المانحة إلى الدول النامية من أجل المنح المدرسية. |
| <b>آخر تحديث للبيانات:</b> 2020   |

| السنة          | التكلفة بالدولار الأمريكي للطلاب في الجامعات السعودية | التكلفة بالدولار الأمريكي للزائرين (اللاجئين) (التعليم العام) |
|----------------|---|---|
| 2015           | 32,963,733  | 335,935,633   |
| 2016           | 28,808,200  | 718,416,471   |
| 2017           | 45,723,577  | 906,797,733   |
| 2018           | 63,706,667  | 740,099,149   |
| 2019           | 179,448,000   | 663,242,667   |
| 2020           | 212,693,333   | 746,938,667   |
| <b>المجموع</b> | <b>563,343,510</b>                                    | <b>4,111,430,320</b>  |

#### المؤشر 4.c.1: نسبة المعلمين الحاصلين على الحد الأدنى من المؤهلات اللازمة، بحسب المستوى التعليمي

**وصف المؤشر:** النسبة المئوية للمعلمين حسب مرحلة التعليم التي يدرسونها (التعليم ما قبل الابتدائي، التعليم الابتدائي، التعليم المتوسط، والتعليم الثانوي) الذين تلقوا قبل الخدمة أو في أثنائها، الحد الأدنى على الأقل من الاعداد التربوي الخاص بالمعلمين اللازم بالتدريس وفقاً للمستوى الملائم.

مصدر البيانات: وزارة التعليم

وحدة القياس: النسبة (القيم بين 0% و100%).

مستوى تفصيل البيانات: وطني والنوع الاجتماعي ومرحلة التعليم.

**طرق الحساب:** يُعبّر عن عدد المعلمين في مرحلة معيّنة من التعليم الذين تلقوا التدريب كنسبة من كافة المعلمين في مرحلة التعليم نفسها.

$$PTT_n = \frac{TT_n}{T_n}$$

حيث:

$PTT_n$  = النسبة المئوية للمعلمين المدربين في المرحلة n من التعليم

$TT_n$  = المعلمون المدربون في المرحلة n من التعليم

$T_n$  = مجموع المعلمين في المرحلة n من التعليم

$n = 02$  (التعليم ما قبل الابتدائي)،  $1$  (التعليم الابتدائي)،  $2$  (التعليم المتوسط)،  $3$  (التعليم الثانوي العالي)،  $23$  (التعليم الثانوي).

آخر تحديث للبيانات: 2022

#### نسبة المعلمين الحاصلين على الحد الأدنى من المؤهلات اللازمة بحسب المستوى التعليمي (%)

| 2022   | 2021   | 2020   | 2019   | 2018   | 2017   | 2016   | 2015   | المرحلة           |
|--------|--------|--------|--------|--------|--------|--------|--------|-------------------|
| 100.00 | 100.00 | 100.00 | 100.00 | 100.00 | 100.00 | 100.00 | 100.00 | ما قبل الابتدائية |
| 100.00 | 100.00 | 100.00 | 100.00 | 100.00 | 100.00 | 100.00 | 100.00 | الابتدائية        |
| 100.00 | 100.00 | 100.00 | 100.00 | 100.00 | 100.00 | 100.00 | 100.00 | المتوسطة          |
| 100.00 | 100.00 | 100.00 | 100.00 | 100.00 | 100.00 | 100.00 | 100.00 | الثانوية          |



الهيئة العامة للإحصاء  
General Authority for Statistics



الهدف 5:  
المساواة بين الجنسين



## الهدف 5: المساواة بين الجنسين (النوع الاجتماعي)

الهدف 5: تهدف أهداف التنمية المستدامة إلى البناء على هذه الإنجازات لضمان وضع حد للتمييز ضد النساء والفتيات في كل مكان. لا تزال هناك تفاوتات في الحصول على عمل مدفوع الأجر في بعض المناطق، وفجوات كبيرة بين الرجال والنساء في سوق العمل. لا يزال العنف والاستغلال الجنسيان، والتقسيم غير المتكافئ للرعاية غير مدفوعة الأجر والعمل المنزلي، والتمييز في صنع القرار العام كلها حواجز كبيرة.

إن ضمان الوصول الشامل إلى الصحة الجنسية والإنجابية، ومنح المرأة حقوقًا متساوية في الموارد الاقتصادية مثل الأرض والممتلكات، هي أهداف حيوية لتحقيق هذا الهدف. يوجد الآن عدد أكبر من النساء في المناصب العامة أكثر من أي وقت مضى، لكن تشجيع المزيد من القيادات النسائية في جميع المناطق سيساعد في تعزيز السياسات والتشريعات من أجل قدر أكبر من المساواة بين الجنسين. وقد تم تحقيق 29% فقط من مؤشرات هذا الهدف.

### المؤشر 5.1.1 ما اذا كانت ثمة أطر قانونية قائمة أم لا من أجل تعزيز ورصد المساواة وعدم التمييز على أساس الجنس

**وصف المؤشر:** يقيس المؤشر 5-1-1 جهود الحكومة الرامية لوضع الأطر القانونية لأجل تعزيز وإنفاذ ورصد المساواة بين الجنسين. يعتمد المؤشر على تقييم الأطر القانونية التي من شأنها تعزيز وإنفاذ ورصد المساواة بين الجنسين. ويقوم بهذا التقييم النظراء الوطنيون، بما فيهم مكاتب الإحصاءات الوطنية و / أو الآلية الوطنية للمرأة، والممارسون القانونيون / الباحثون بشأن المساواة بين الجنسين، وذلك باستخدام استبيان يضم 45 نعم أم لا في أربعة مجالات من مجالات القانون: (1) الأطر القانونية الجوهرية بإجابات مقتصرة على سؤال (1) والحياة العامة؛ (2) العنف ضد المرأة؛ (3) العمالة والاستحقاقات الاقتصادية؛ و(4) الزواج والعائلة. تم إعداد المجالات القانونية والأسئلة من الإطار القانوني والسياسات الدولية بشأن المساواة بين الجنسين، ولا سيما اتفاقية القضاء على جميع أشكال التمييز ضد المرأة (سيداو)، التي تضم 189 دولة، ومنهاج عمل ييجين. على هذا النحو، ما من حاجة إلى معيار جديد متفق عليه دولياً وعدم التمييز على أساس الجنس. والمصادر الرئيسة للمعلومات ذات الصلة بالمؤشر 5-1-1 هي التشريعات وخطط السياسة / العمل.

**مصدر البيانات:** وزارة الموارد البشرية والتنمية الاجتماعية، وزارة العدل، وهيئة حقوق الانسان.

**وحدة القياس:** النسبة (القيم بين 0% و100%).

**مستوى تفصيل البيانات:** وطني.

**طرق الحساب:** يستند المؤشر إلى تقييم الأطر القانونية التي تعزز المساواة بين الجنسين وتنفيذها وترصدتها باستخدام استبيان يضم 42 سؤالاً بنعم/لا ضمن أربعة مجالات قانونية مستمدة من الإطار القانوني والسياسي الدولي بشأن المساواة بين الجنسين، ولا سيما اتفاقية القضاء على جميع أشكال التمييز ضد المرأة واتفاقية القضاء على جميع أشكال التمييز ضد المرأة. منهاج عمل ييجين. يتم ترميز الإجابات على الأسئلة بإجابات بسيطة "نعم/لا" مع "1" لـ "نعم" و"0" لـ "لا". بالنسبة للسؤالين 1 و2 فقط، قد يتم تسجيلهما بـ "غير متاح" وفي هذه الحالة لا يتم تضمينهما كجزء من حساب النتيجة الإجمالية للمنطقة. منهجية التسجيل هي المتوسط غير المرجح للأسئلة تحت كل مجال من مجالات القانون المحسوبة:

$A = \sum_{i=1}^n q_i$  Where  $A_i$  refers the area of law  $i$ ;  $m_i$  refers to the total number of questions under the area of law  $i$ ;  $q_i$  refers to the sum of the coded questions under the area of law and where  $q_i = "1"$  if the answer is "Yes" and  $q_i = "0"$  if the answer is "No".

**آخر تحديث للبيانات:** 2022

**ملاحظة:** تمثل نسبة 86% في الجدول أدناه نسبة الإنجاز في المجالات المتعلقة برصد الإطار القانوني الذي يعزز عدم التمييز على أساس الجنس.

| السنة | المؤشر   |
|-------|--|
| 2022  |  |
| 86    | الأطر القانونية لتعزيز ورصد المساواة وعدم التمييز على أساس الجنس (%) |



## المؤشر 5.5.1: نسبة المقاعد التي تشغلها النساء في (أ) البرلمانات الوطنية و (ب) الحكومات المحلية

**وصف المؤشر:** تُقاس نسبة المقاعد التي تشغلها النساء في البرلمانات الوطنية، اعتبارًا من الأول من يناير/كانون الثاني من سنة إعداد التقرير، حاليًا على أنها عدد المقاعد التي تشغلها النساء الأعضاء في الغرفة الفردية أو الغرفة الأدنى في البرلمانات الوطنية، معبرًا عنها كنسبة مئوية من جميع المقاعد المشغولة. يمكن أن تكون البرلمانات الوطنية ثنائية المجلس أو أحادية المجلس. يغطي هذا المؤشر الغرفة الفردية في البرلمانات أحادية المجلس والغرفة الأدنى في البرلمانات ثنائية المجلس. ولا يغطي الغرفة العليا في البرلمانات ثنائية المجلس. عادة ما يفوز الأعضاء بالمقاعد في الانتخابات البرلمانية العامة. يمكن أيضًا شغل المقاعد عن طريق الترشيح والتعيين والانتخاب غير المباشر وتناوب الأعضاء والانتخابات التكميلية. تشير المقاعد إلى عدد التفويضات البرلمانية أو عدد أعضاء البرلمان.

**مصدر البيانات:** مجلس الشورى ووزارة البلديات والإسكان

**وحدة القياس:** نسبة مئوية

**مستوى تفصيل البيانات:** وطني

**طرق الحساب:**  $100 * (\text{عدد المقاعد التي تشغلها النساء} / \text{العدد الإجمالي للمقاعد المشغولة من الرجال والنساء})$

**آخر تحديث للبيانات:** 2022

**ملاحظة:**

1. دورة مجلس الشورى كل 4 سنوات.
2. دورة عمل المجالس البلدية تقع كل أربع سنوات ميلادية تبدأ من تاريخ السنة المالية التي تلي تشكيل المجالس البلدية. وعليه، يبقى عدد الأعضاء ثابتًا طوال مدة الدورة.

| السنة |      |      |      |      |      | البند                                |
|-------|------|------|------|------|------|--------------------------------------|
| 2022  | 2021 | 2020 | 2019 | 2018 | 2017 |                                      |
| 20    | 20   | 20   | 20   | 20   | 20   | النساء في مجلس الشورى (%)            |
| 1.2   | 1.2  | 1.2  | 1.2  | 1.2  | 1.2  | مناصب المرأة في الحكومات المحلية (%) |

## المؤشر 5.5.2: نسبة النساء في المناصب الإدارية

مصدر البيانات: وزارة الموارد البشرية والتنمية الاجتماعية

وحدة القياس: نسبة مئوية

مستوى تفصيل البيانات: وطني والقطاع.

طرق الحساب:

نسبة النساء في الوظائف المتوسطة والعليا=

:Using ISCO-08

Proportion of women in senior and middle management

$$= \frac{(\text{Women employed in ISCO 08 category 1} - \text{Women employed in ISCO 08 category 14})}{(\text{Persons employed in ISCO 08 category 1} - \text{Persons employed in ISCO 08 category 14})} \times 100$$

:Which can be also expressed as

نسبة النساء في الوظائف المتوسطة والعليا=

Proportion of women in senior and middle management

$$= \frac{(\text{Women employed in ISCO 08 categories 11 + 12 + 13})}{(\text{Persons employed in ISCO 08 categories 11 + 12 + 13})} \times 100$$

And

نسبة النساء في الإدارة=

$$\text{Proportion of women in management} = \frac{\text{Women employed in ISCO 08 category 1}}{\text{Persons employed in ISCO 08 category 1}} \times 100$$

:Using ISCO-88

نسبة النساء في الوظائف المتوسطة والعليا=

Proportion of women in senior and middle management:

$$= \frac{(\text{Women employed in ISCO 88 category 1} - \text{Women employed in ISCO 88 category 13})}{(\text{Persons employed in ISCO 88 category 1} - \text{Persons employed in ISCO 88 category 13})} \times 100$$

:Which can also be expressed as

نسبة النساء في الوظائف المتوسطة والعليا=

$$\text{Proportion of women in senior and middle management:} = \frac{(\text{Women employed in ISCO 88 categories 11 + 12})}{(\text{Persons employed in ISCO 88 categories 11 + 12})} \times 100$$

And

نسبة النساء في المناصب الإدارية=

$$\text{Proportion of women in managerial positions:} = \frac{\text{Women employed in ISCO 88 category 1}}{\text{Persons employed in ISCO 88 category 1}} \times 100$$

آخر تحديث للبيانات: 2022

| نسبة النساء في المناصب الإدارية |      |      |      |      |      |      |      | القطاع             |
|---------------------------------|------|------|------|------|------|------|------|--------------------|
| 2022                            | 2021 | 2020 | 2019 | 2018 | 2017 | 2016 | 2015 |                    |
| 7.43                            | 6.48 | 5.37 | 5.21 | 4.99 | 4.31 | 3.82 | 3.02 | القطاع الحكومي (%) |

## المؤشر 5.b.1: نسبة الأفراد الذين يملكون الهاتف المحمول، حسب نوع النوع الاجتماعي

|   |
|---|
| <b>وصف المؤشر:</b> يتم تعريف المؤشر بنسبة الأفراد الذين يملكون هاتفًا محمولًا، حسب النوع الاجتماعي.   |
| <b>مصدر البيانات:</b> هيئة الاتصالات والفضاء والتقنية   |
| <b>وحدة القياس:</b> نسبة مئوية  |
| <b>مستوى تفصيل البيانات:</b> وطني، النوع الاجتماعي.   |
| <b>طرق الحساب:</b> (العدد الإجمالي للأفراد الذين يملكون هاتفًا محمولًا في النطاق المحدد بحسب النوع الاجتماعي / مجموع عدد الأفراد في النطاق المحدد بحسب النوع الاجتماعي) * 100 |
| <b>آخر تحديث للبيانات:</b> 2022   |

| السنة |      |      |      |      |      |      | النوع الاجتماعي                              | المؤشر |
|-------|------|------|------|------|------|------|--|--------|
| 2022  | 2021 | 2020 | 2019 | 2018 | 2017 | 2016 |  |        |
| 100   | 100  | 98.9 | 97.9 | 97   | 95.9 | 70.7 | نسبة الأفراد الذين يملكون هاتفًا محمولًا (%) |        |
| 100   | 100  | 97.3 | 95.4 | 92.4 | 92   | 49.4 |  |        |
| 100   | 100  | 98.4 | 96.9 | 95.1 | 94.3 | 61.6 |  |        |



الهيئة العامة للإحصاء  
General Authority for Statistics



الهدف 6:  
المياه النظيفة والنظافة الصحية



## الهدف 6: المياه النظيفة والنظافة الصحية

إن ضمان حصول الجميع على مياه الشرب الآمنة وبأسعار معقولة بحلول عام 2030 يتطلب الاستثمار في البنية الأساسية الكافية، وتوفير مرافق الصرف الصحي، وتعزيز النظافة على جميع المستويات. إن حماية واستعادة النظم الإيكولوجية المرتبطة بالمياه مثل الغابات والجبال والأراضي الرطبة والأنهار أمر ضروري إذا كنا نريد التخفيف من ندرة المياه. وهناك حاجة أيضًا إلى المزيد من التعاون الدولي لتشجيع كفاءة استخدام المياه ودعم تقنيات المعالجة في البلدان النامية. وقد تم تحقيق 45% من مؤشرات هذا الهدف.

### المؤشر 6.1.1: نسبة السكان الذين يستفيدون من خدمات مياه الشرب التي تدار بطريقة مأمونة

**وصف المؤشر:** يتم قياس نسبة السكان الذين يستفيدون من خدمات مياه الشرب المدارة بطريقة آمنة عن طريق نسبة السكان الذين يستفيدون من مصادر مياه الشرب الأساسية والمحسنة والتي تتواجد في أماكن العمل وتكون متاحة عند الحاجة إليها وخالية من المواد الفائضية (والمواد الكيميائية ذات الأولوية)، أي المياه المنقولة بالأنابيب إلى المسكن أو الفناء وإلى قطعة أرض؛ الصنابير العامة أو المواسير العمودية؛ الآبار الأنبوبية المحمية؛ الينابيع ومياه الأمطار المحمية.

**مصدر البيانات:** الهيئة العامة للإحصاء

**وحدة القياس:** نسبة مئوية

**مستوى تفصيل البيانات:** وطني.

**طرق الحساب:** يتبع إنتاج التقديرات سلسلة متسقة من الخطوات الموضحة في هذا القسم والأقسام التالية:

1. تحديد مجموعات البيانات الوطنية المناسبة.
2. استخراج البيانات من مجموعات البيانات الوطنية إلى جداول موحدة لمدخلات البيانات.
3. استخدام مدخلات البيانات لتقديرات الدولة النموذجية.
4. التشاور مع الدول لمراجعة التقديرات.
5. تجميع التقديرات القطرية لإنشاء تقديرات إقليمية وعالمية. يجمع برنامج الرصد المشترك بيانات وطنية حول مياه الشرب من مجموعة واسعة من مصادر البيانات المختلفة. توفر المسوحات والتعدادات المنزلية معلومات عن أنواع مصادر مياه الشرب، وتشير أيضًا إلى ما إذا كانت المصادر يمكن الوصول إليها في أماكن العمل. غالبًا ما تحتوي مصادر البيانات هذه على معلومات حول توافر المياه وبصورة متزايدة عن جودة المياه على مستوى الأسرة، من خلال الاختبار المباشر لمياه الشرب بحثًا عن تلوث برازي أو كيميائي. يتم دمج هذه البيانات مع البيانات الخاصة بالتوافر والامتثال لمعايير جودة مياه الشرب (البرازية والكيميائية) من التقارير الإدارية أو الهيئات التنظيمية.

**آخر تحديث للبيانات:** 2022

**ملاحظة:**

البيانات متوفرة فقط حول نسبة السكان الذين يستخدمون المياه الشرب المدارة بشكل آمن. تم حساب استخدام الوقود النظيف والتكنولوجيا في المطبخ فقط ولم يتم حساب الإنارة والتدفئة

| السنة |       |      |      |      |      | المؤشر  |
|-------|-------|------|------|------|------|---|
| 2022  | 2020  | 2019 | 2018 | 2017 | 2016 |   |
| 99.91 | 99.16 | 99.7 | 99.7 | 99.4 | 99.4 | نسبة السكان الذين يستخدمون مياه الشرب المدارة بطريقة مأمونة (%) |

## المؤشر 6.2.1: نسبة السكان الذين يستخدمون (أ) خدمات الصرف الصحي المدارة بأمان و (ب) مرافق لغسل اليدين بالماء والصابون

**وصف المؤشر:** يتم في الوقت الحالي قياس نسبة السكان الذين يستفيدون من خدمات الصرف الصحي المدارة بشكل آمن، بما في ذلك مرافق غسل اليدين بالصابون والماء، من خلال نسبة السكان الذين يستخدمون مرافق صرف صحي محسنة على مستوى الأسر المعيشية والتي لا يتم تقاسمها مع أسر أخرى وحيث يتم التخلص من المخلفات البرازية بطريقة آمنة في الموقع أو تجري معالجتها خارج الموقع. ويُعرف المصدر "مَحسنة" بالتعريف ذاته المستخدم في عملية رصد الأهداف الإنمائية للألفية، أي مراحيض تدفق المياه أو تصريفها في أنظمة الصرف الصحي، وخزانات الصرف الصحي أو مراحيض الحفر، ومراحيض الحفر المحسنة ذات التهوية، ومراحيض الحفرة مع البلاطة، والمراحيض السمادية.

**مصدر البيانات:** الهيئة العامة للإحصاء

**وحدة القياس:** نسبة مئوية

**مستوى تفصيل البيانات:** وطني.

**طرق الحساب:** نسبة السكان الذين يستفيدون من الإدارة السليمة لخدمات الصرف الصحي = (عدد السكان الذين يستخدمون خدمات الصرف الصحي المدارة بأمان، بما في ذلك مرافق غسل اليدين بالصابون والماء / إجمالي السكان) \* 100

**آخر تحديث للبيانات:** 2022

**ملاحظة:**

البيانات متوفرة فقط عن استخدام الخدمات المحسنة والمدارة بأمان. تم إضافة متغير نوع المرحاض لعام 2022

| نسبة السكان الذين يستخدمون (أ) خدمات الصرف الصحي المدارة بأمان و(ب) مرافق لغسل اليدين بالماء والصابون |      |      |      |      |      | البند  |
|---|------|------|------|------|------|--|
| 2022  | 2020 | 2019 | 2018 | 2017 | 2016 |  |
| 79.27   | -    | -    | -    | -    | -    | نسبة السكان الذين يستفيدون من خدمات الصرف الصحي الآمنة والمدارة بشكل صحيح  |
| 99.03   | -    | -    | -    | -    | -    | النسبة المئوية لأفراد الأسرة الذين يستخدمون مرافق الصرف الصحي المحسنة (الأساسية) التي لا يتم تقاسمها مع أسر أخرى |
| 99.35   | 100  | 100  | 100  | 100  | 100  | النسبة المئوية لأفراد الأسرة الذين يستخدمون مرافق الصرف الصحي المحسنة  |
| 98.39   | -    | -    | -    | -    | -    | نسبة السكان المستفيدين من مرافق غسل اليدين بالماء والصابون   |



### المؤشر 6.3.1: تدفقات مياه الصرف الصحي المنزلية والصناعية المعالجة بطريقة آمنة

**وصف المؤشر:** يقيس هذا المؤشر حجم مياه الصرف الصحي الناتجة عن الأنشطة المختلفة، وحجم مياه الصرف الصحي المُعالجة بطريقة آمنة قبل تصريفها في البيئة. يُقاس كل من هذين المؤشرين بوحدات تبلغ مساحة كلٍّ منها 1000 متر مكعب في اليوم، وقد تستخدم بعض مصادر البيانات وحدات أخرى تتطلب التحويل. وتُحسب نسبة حجم المياه المُعالجة إلى حجم المياه المُنتجة على أنها "نسبة تدفق مياه الصرف الصحي المعالجة بطريقة آمنة".

**مصدر البيانات:** وزارة البيئة والمياه والزراعة

**وحدة القياس:** نسبة مئوية

**مستوى تفصيل البيانات:** وطني.

**طرق الحساب:** تحسب كمية مياه الصرف الصحي المنتجة بجمع كافة الأحجام الناتجة عن الأنشطة الاقتصادية المختلفة والأسر المعيشية. ويُعبّر عن تدفقات مياه الصرف الصحي بوحدات تبلغ مساحة كلٍّ منها 1000 متر مكعب في اليوم، وقد تستخدم بعض مصادر البيانات وحدات أخرى تتطلب التحويل. وتُحسب كمية مياه الصرف الصحي المُعالجة بطريقة آمنة من خلال جمع كل تدفقات مياه الصرف الصحي التي تتلقى معالجة تعتبر معادلة للمعالجة الثانوية أو أفضل. ويُعبّر عن تدفقات مياه الصرف الصحي بوحدات تبلغ مساحة كلٍّ منها 1000 متر مكعب في اليوم، وقد تستخدم بعض مصادر البيانات وحدات أخرى تتطلب التحويل. تُحسب نسبة تدفقات مياه الصرف الصحي المُعالجة بطريقة آمنة كنسبة من كمية مياه الصرف الصحي المُعالجة بطريقة آمنة إلى كمية مياه الصرف الصحي المنتجة.

**آخر تحديث للبيانات:** 2021

**ملاحظة:** يمثل هذا الرقم في الجدول أدناه مستوى الإجهاد لسحب المياه العذبة.

| السنة | المؤشر   |
|-------|--|
| 2021  |  |
| 88.89 | نسبة تدفق مياه الصرف الصحي المنزلية والصناعية المعالجة بأمان (%) |

## المؤشر 6.4.2: حجم الضغط الذي تتعرض له المياه: سحب المياه العذبة كنسبة من موارد المياه العذبة المتاحة

**وصف المؤشر:** يكمن الغرض من هذا المؤشر في إظهار درجة استغلال الموارد المائية لتلبية الطلب السعودي على المياه. وهو يقيس ضغط البلد على موارده المائية وبالتالي التحدي الذي يواجهه استخدام المياه. كما يتتبع التقدم فيما يتعلق «بعمليات سحب وإمداد المياه العذبة لمعالجة شح المياه»، أي المكون البيئي للغاية 4-6. تم تحديد أربع فئات للإشارة إلى مستويات مختلفة من شدة الإجهاد فيما يزيد عن 25% من الإجهاد المائي:

- لا يوجد إجهاد > 25%
- منخفض 25% - 50%
- متوسط 50% - 75%
- عالية 75% - 100%
- أعلى من 100% تعتبر حرجة.

**مصدر البيانات:** وزارة البيئة والمياه والزراعة

**وحدة القياس:** نسبة مئوية

**مستوى تفصيل البيانات:** وطني.

**طرق الحساب:** يُحسب المؤشر على أنه مجموع المياه العذبة المسحوبة (TWW) مقسوم على الفرق بين إجمالي موارد المياه العذبة المتجددة (TRWR) ومتطلبات المياه البيئية (EFR) مضروب ب 100 ووحدة القياس لجميع المتغيرات هي الكيلومتر تكعيب لكل سنة نسبة الضغط:

$$Stress (\%) = \frac{TFWW}{(TRWR - EFR)} \times 100$$

**آخر تحديث للبيانات:** 2021

**ملاحظة:**

متطلبات المياه البيئية لم يتم تضمينها في حساب المؤشر.

| السنة  |   |
|--------|---|
| 2021   |   |
| 199.88 | حجم الضغط الذي تتعرض له المياه: سحب المياه العذبة كنسبة من موارد المياه العذبة المتاحة (ضغط المياه) (%) |



## المؤشر 6.5.1: درجة الإدارة المتكاملة للموارد المائية

**وصف المؤشر:** يتم في الوقت الحالي قياس المؤشر "درجة تنفيذ الإدارة المتكاملة للموارد المائية والذي يقاس بالنسبة المئوية (%) من درجة صفر (لم يبدأ التنفيذ بعد) إلى درجة 100 (تم التنفيذ بالكامل) من حيث المراحل المختلفة لتطوير وتنفيذ الإدارة المتكاملة للموارد المائية.

**مصدر البيانات:** وزارة البيئة والمياه والزراعة

**وحدة القياس:** نسبة مئوية

**مستوى تفصيل البيانات:** وطني.

**طرق الحساب:** يقاس مفهوم الإدارة المتكاملة للموارد المائية بأربعة مكونات رئيسية:

- 1- البيئة التمكينية: يشمل ذلك السياسات والقوانين والخطط والاستراتيجيات التي تخلق «البيئة التمكينية» للإدارة المتكاملة للموارد المائية.
- 2- المؤسسات: تشمل نطاق وأدوار المؤسسات السياسية والاجتماعية والاقتصادية والإدارية التي تساعد في دعم تنفيذ الإدارة المتكاملة للموارد المائية.
- 3- أدوات الإدارة: الأدوات والأنشطة التي تمكن صانعي القرار والمستخدمين من اتخاذ خيارات عقلانية ومستتيرة بين الإجراءات البديلة.
- 4- التمويل: الميزانية والتمويل المتاح والمستخدمان لتطوير وإدارة الموارد المائية من مصادر مختلفة.

يستند هذا المؤشر إلى مسح وطني يتمحور حول هذه المكونات الأربعة (برنامج الأمم المتحدة للبيئة، 2016). يتم تقسيم كل مكون إلى قسمين: الأسئلة المتعلقة بـ «المستوى الوطني» و «مستويات أخرى» على التوالي. وتشمل «المستويات الأخرى» المستوى دون الوطني (بما في ذلك المقاطعات/ المناطق)، ومستوى الأحواض، والمستوى العابر للحدود، حسب الاقتضاء. ويتناول هذان الجزآن صياغة الغاية 5-6 «تنفيذ الإدارة المتكاملة للموارد المائية على جميع المستويات».

يحتوي المسح على 32 سؤالاً مقسمة إلى المكونات الأربعة الرئيسية المذكورة أعلاه. يمنح كل سؤال درجة بين 0 و 100، بزيادات 10، استناداً إلى الفئات الست التالية:

- منخفضة جداً (0)
- منخفضة (20)
- متوسط الانخفاض (40)
- متوسط الارتفاع (60)
- مرتفع (80)
- مرتفعة جداً (100)

**آخر تحديث للبيانات: 2022**

| السنة | درجة الإدارة المتكاملة للموارد المائية               |
|-------|--|
| 2022  |  |
| 87    | البيئة التمكينية                                     |
| 70    | المؤسسات والمشاركة                                   |
| 81    | أدوات الإدارة  |
| 93    | التمويل  |
| 83    | الدرجة من 100 درجة الإدارة المتكاملة للموارد المائية |



الهيئة العامة للإحصاء  
General Authority for Statistics



الهدف 7:   
طاقة نظيفة وبأسعار معقولة





## الهدف 7: طاقة نظيفة وبأسعار معقولة

ضمان حصول الجميع على الكهرباء بأسعار معقولة بحلول عام 2030 يعني الاستثمار في مصادر الطاقة النظيفة مثل الطاقة الشمسية وطاقة الرياح والطاقة الحرارية. إن اعتماد معايير فعالة من حيث التكلفة لمجموعة واسعة من التقنيات يمكن أن يقلل أيضًا من استهلاك الكهرباء العالمي من قبل المباني والصناعة بنسبة 14 في المائة. وهذا يعني تجنب ما يقرب من 1300 محطة طاقة متوسطة الحجم. يعد توسيع البنية التحتية والارتقاء بالتكنولوجيا لتوفير مصادر طاقة نظيفة في جميع البلدان النامية هدفًا حاسمًا يمكن أن يشجع النمو ويساعد البيئة. تم تحقيق 33.3% من مؤشرات هذا الهدف.

### المؤشر 7.1.1: نسبة السكان المستفيدين من خدمات الكهرباء

|   |
|---|
| <b>وصف المؤشر:</b> يشير المؤشر إلى نسبة السكان المستفيدين من خدمات الكهرباء. يتم التعبير عن ذلك بالأرقام المئوية ويتم تفصيلها حسب معدلات الوصول الإجمالية والحضرية والريفية لكل بلد، وكذلك حسب تصنيفات الأمم المتحدة الإقليمية والعالمية.   |
| <b>مصدر البيانات:</b> وزارة الطاقة  |
| <b>وحدة القياس:</b> نسبة مئوية  |
| <b>مستوى تفصيل البيانات:</b> وطني.  |
| <b>طرق الحساب:</b><br>الوصول إلى الكهرباء يعالج القضايا الحرجة الرئيسية في جميع أبعاد التنمية المستدامة. للهدف تأثيرات اجتماعية واقتصادية واسعة النطاق، بما في ذلك تسهيل تطوير الأنشطة المولدة للدخل وتخفيف عبء المهام المنزلية. في إطار الهدف العالمي للوصول المتساوي إلى الطاقة، يركز الهدف 7.1.1 من أهداف التنمية المستدامة على الوصول إلى الكهرباء المتاحة للسكان العالميين. من أجل الحصول على صورة واضحة، يتم اعتبار معدلات الوصول فقط إذا كان المصدر الرئيسي للإضاءة هو مزود الكهرباء المحلي، أو الأنظمة الشمسية، أو الشبكات الصغيرة، أو الأنظمة المستقلة. المصادر مثل المولدات، والشموع، والبطاريات، وما إلى ذلك، لا تعتبر بسبب قدراتها المحدودة في العمل ولأنها عادة ما تُحفظ كمصادر احتياطية للإضاءة |
| <b>آخر تحديث للبيانات:</b> 2022   |

| السنة |      |      |      |      |      |      | البند                            |
|-------|------|------|------|------|------|------|----------------------------------|
| 2022  | 2021 | 2020 | 2019 | 2018 | 2017 | 2016 |                                  |
| 100   | 100  | 100  | 100  | 100  | 100  | 100  | السكان الذين يحصلون على الكهرباء |

## المؤشر 7.1.2: نسبة السكان الذين يعتمدون أساسًا على الوقود والتكنولوجيا النظيفين

**وصف المؤشر:** تُقاس نسبة السكان الذين يعتمدون بشكل أساسي على الوقود والتكنولوجيا النظيفين كعدد السكان الذين يستخدمون الوقود والتكنولوجيا النظيفين في الطبخ والتدفئة والإضاءة مقسوم على مجموع السكان الذين يبلغون عن أية عمليات طبخ أو تدفئة وإضاءة بالنسبة المئوية. ويتمثل تعريف "النظيفين" بغايات معدل الانبعاثات والتوصيات الخاصة بالوقود (المعادية للفحم والكرومين غير المعالجين) الموجودة في الدليل المعياري للخطوط التوجيهية لمنظمة الصحة العالمية الخاصة بنوعية الهواء الموجود في الداخل: احتراق الوقود في الأسر المعيشية.

**مصدر البيانات:** وزارة الطاقة

**وحدة القياس:** نسبة مئوية

**مستوى تفصيل البيانات:** وطني.

### طرق الحساب:

يتم نمذجة المؤشر باستخدام بيانات المسح الأسري التي جمعتها منظمة الصحة العالمية. تأتي المعلومات المتعلقة باستخدام وقود الطهي وممارسات الطهي من أكثر من 1500 مسح وطني تمثيلي وتعدادات سكانية. تشمل مصادر المسح مسوح الصحة والديموغرافيا (DHS) ومسوح قياس مستوى المعيشة (LSMS) ومسوح متعددة المؤشرات العنقودية (MICS) ومسح الصحة العالمي (WHS) ومسوح وطنية أخرى تم تطويرها وتنفيذها. يتم الحصول على تقديرات الطاقة الأساسية للطهي للسكان الإجماليين والحضرين والريفيين لبلد معين وسنة معينة باستخدام نموذج هرمي متعدد المتغيرات. باستخدام بيانات المسح الأسري كمدخلات، يقدر النموذج الاعتماد الأساسي على 6 أنواع معينة من الوقود: 1. الكتلة الحيوية غير المعالجة (مثل الخشب)، 2. الفحم النباتي، 3. الفحم الحجري، 4. الكيروسين، 5. الوقود الغازي (مثل غاز البترول المسال)، و6. الكهرباء؛ وفئة نهائية تشمل أنواع الوقود النظيف الأخرى ثم يتم اشتقاق تقديرات نسبة السكان الذين يعتمدون أساسًا على الوقود النظيف والتكنولوجيا (مؤشر هدف التنمية المستدامة 7.1.2) عن طريق تجميع تقديرات الاعتماد الأساسي على أنواع الوقود النظيف من النموذج. تم نشر تفاصيل النموذج في ستونر وآخرون (2020). تم تضمين بيانات المسح فقط التي أبلغ فيها أقل من 15% من السكان عن "مفقود" و"لا طهي" و"وقود آخر" في التحليل. كما تم استبعاد المسوح إذا لم يكن مجموع جميع الفئات المتنافية بشكل متبادل المبلغ عنها ضمن نطاق 98-102%. تم توحيد قيم استخدام الوقود (تقسيمها) بمجموع جميع الفئات المتنافية بشكل متبادل باستثناء "مفقود"، "لا طهي" و"وقود آخر". تم افتراض أن البلدان المصنفة كبلدان ذات دخل مرتفع وفقًا لتصنيف البنك الدولي للبلدان (81 بلدًا) في السنة المالية 2022 قد انتقلت بالكامل إلى الطاقة المنزلية النظيفة وبالتالي يتم الإبلاغ عنها بنسبة 100% وصول إلى تقنيات نظيفة. لم يتم الإبلاغ عن تقديرات للبلدان ذات الدخل المنخفض والمتوسط التي لا تتوفر بها بيانات (بلغاريا، لبنان، وليبيا). تم اشتقاق تقديرات الوقود الخاصة بالنموذج لـ 132 بلدًا ذات دخل منخفض ومتوسط و3 بلدان بدون تصنيف دخل من البنك الدولي (جزر كوك، نيوي، وفنزويلا). تم الإبلاغ عن تقديرات استخدام الوقود النظيف الإجمالية لـ 190 بلدًا. يتم تحديث تقديرات الوصول للطهي النظيف على أساس سنوي للسلسلة الزمنية الكاملة (مثل 1990-2022). هذا يعني أنه قد تكون هناك تغييرات في التقديرات السنوية السابقة بسبب تضمين نقاط بيانات جديدة تؤثر على الاتجاه العام لبلد معين.

**آخر تحديث للبيانات:** 2022

| السنة |      |      |      |      |      | البند   |
|-------|------|------|------|------|------|---|
| 2022  | 2021 | 2020 | 2019 | 2018 | 2017 |   |
| 100   | 100  | 100  | 100  | 100  | 100  | نسبة السكان الذين يعتمدون بشكل أساسي على الوقود النظيف والتكنولوجيا |



الهيئة العامة للإحصاء  
General Authority for Statistics

# الهدف 8: العمل اللائق ونمو الاقتصاد



## الهدف 8: العمل اللائق ونمو الاقتصاد

تهدف أهداف التنمية المستدامة (SDGs) إلى تشجيع النمو الاقتصادي المستدام من خلال تحقيق مستويات أعلى من الإنتاجية ومن خلال الابتكار التكنولوجي. إن تعزيز السياسات التي تشجع ريادة الأعمال وخلق فرص العمل أمر أساسي لتحقيق ذلك، وكذلك التدابير الفعالة للقضاء على العمل الجبري والعبودية والاتجار بالبشر. مع وضع هذه الأهداف في الاعتبار، فإن الهدف هو تحقيق العمالة الكاملة والمنتجة والعمل اللائق لجميع النساء والرجال بحلول عام 2030. وقد تم تحقيق 50% من مؤشرات هذا الهدف.

### المؤشر 8.1.1: معدل النمو السنوي للناتج المحلي الإجمالي الحقيقي للفرد الواحد

**وصف المؤشر:** يتم احتساب معدل النمو السنوي للناتج المحلي الإجمالي الحقيقي للفرد الواحد على أنه تغير النسبة المئوية في الناتج المحلي الإجمالي الحقيقي للفرد الواحد بين سنتين متتاليتين. ويتم احتساب الناتج المحلي الإجمالي الحقيقي للفرد الواحد من خلال قسمة الناتج المحلي الإجمالي بالأسعار الثابتة على عدد سكان بلد أو منطقة ما. ويتم قياس بيانات الناتج المحلي الإجمالي الحقيقي بالدولار الأميركي الثابت لتسهيل احتساب معدلات نمو البلد واكمال بياناته.

مصدر البيانات: الهيئة العامة للإحصاء

**وحدة القياس:** معدل النمو السنوي للناتج المحلي الإجمالي الحقيقي للفرد؛ نسبة مئوية (%). الناتج المحلي الإجمالي: بالدولار الأمريكي

مستوى تفصيل البيانات: وطني.

**طرق الحساب:** يتم احتساب معدل النمو السنوي للناتج المحلي الإجمالي الحقيقي للفرد الواحد على النحو التالي:  
أ - تحويل الناتج المحلي الإجمالي الحقيقي السنوي من العملة المحلية بأسعار عام 2015 لبلد أو منطقة ما إلى الدولار الأميركي بأسعار 2015 باستخدام سعر الصرف للسنة نفسها؛  
ب- قسمة النتيجة على عدد سكان البلد أو المنطقة للحصول على الناتج المحلي الإجمالي الحقيقي السنوي للفرد الواحد بالدولار الأميركي الثابت بأسعار العام 2010؛  
ت- احتساب معدل النمو السنوي للناتج المحلي الإجمالي الحقيقي للفرد الواحد في السنة  $1+t$  باستخدام الصيغة التالية: حيث يمثل الناتج المحلي الإجمالي الحقيقي للفرد الواحد في سعر صرف الدولار الأميركي لعام 2015 في السنة  $1+t$ ، أما فهو الناتج المحلي الإجمالي الحقيقي للفرد الواحد بالدولار الأميركي لعام 2015 في السنة (t).

آخر تحديث للبيانات: 2022

| السنة |      |       |      |      |       |      |      | المؤشر   |
|-------|------|-------|------|------|-------|------|------|--|
| 2022  | 2021 | 2020  | 2019 | 2018 | 2017  | 2016 | 2015 |  |
| 3.98  | 6.93 | -8.85 | 1.28 | 5.3  | -0.14 | -1.4 | -0.6 | معدل النمو السنوي للناتج المحلي الإجمالي الحقيقي للفرد |



## المؤشر 8.2.1: معدل النمو السنوي في الناتج المحلي الإجمالي لكل شخص عامل

**وصف المؤشر:** إن معدّل النمو السنوي في الناتج المحلي الإجمالي الحقيقي يمثل تغيّر النسبة المئوية السنوية في الناتج المحلي الإجمالي الحقيقي لكل شخص عامل.

**مصدر البيانات:** الهيئة العامة للإحصاء

**وحدة القياس:** نسبة مئوية

**مستوى تفصيل البيانات:** وطني.

**طرق الحساب:**

الناتج المحلي الإجمالي الحقيقي لكل شخص عامل =  $\frac{\text{الناتج المحلي الإجمالي بالأسعار الثابتة}}{\text{مجموع عدد الأشخاص العاملين}}$

حيث يشير كل من البسط والمقام أعلاه إلى نفس الفترة المرجعية، على سبيل المثال، نفس السنة التقويمية. إذا ما سقينا الناتج المحلي الإجمالي الحقيقي لكل شخص عامل "LabProd" يتم حينها احتساب معدّل النمو السنوي للناتج المحلي الإجمالي الحقيقي لكل شخص عامل على النحو التالي:

$$100 \times \frac{(\text{LabProd في السنة } n) - (\text{LabProd في السنة } n-1)}{(\text{LabProd في السنة } n-1)} =$$

معدل النمو السنوي للناتج المحلي الإجمالي الحقيقي لكل شخص عامل

آخر تحديث للبيانات: 2022

| السنة |      |      |      |      |      |      | المؤشر   |
|-------|------|------|------|------|------|------|--|
| 2022  | 2021 | 2020 | 2019 | 2018 | 2017 | 2016 |  |
| -3.9  | 6.5  | -3.8 | 0.7  | -2   | -3   | -5   | نسبة النمو الحقيقي للناتج المحلي الإجمالي لكل فرد يعمل |

## المؤشر 8.5.2: معدل البطالة، حسب العمر والنوع الاجتماعي والأشخاص ذوي الإعاقة

**وصف المؤشر:** معدل البطالة هي نسبة الأشخاص العاطلين عن العمل من القوى العاملة.

**مصدر البيانات:** الهيئة العامة للإحصاء

**وحدة القياس:** نسبة مئوية

**مستوى تفصيل البيانات:** وطني والنوع الاجتماعي والفئة العمرية.

**طرق الحساب:** معدل البطالة = (الأشخاص العاطلين عن العمل / الأشخاص في القوى العاملة) \* 100

**آخر تحديث للبيانات:** 2022

**ملاحظة:** معدل البطالة تقديرية من مسح القوى العاملة.

بدءًا من نشرة سوق العمل الربع الثالث 2021، تم نشر ثلاث فئات عمرية من السكان ذات أهمية في دراسة وتفسير ظروف سوق العمل هذه المجموعات هي:

- 1- الفئة العمرية للشباب: الأشخاص الذين تتراوح أعمارهم بين 15 و 24 سنة.
- 2- الفئة العمرية للسكان في سن العمل: الأشخاص الذين تتراوح أعمارهم بين 25 و 54 سنة.
- 3- الأشخاص الذين يبلغون من العمر 55 عامًا فأكثر.

### معدل البطالة، حسب العمر والنوع الاجتماعي والأشخاص ذوي الإعاقة

| 2022   |      |      | 2021   |      |      | 2020   |      |      | 2019   |      |      | 2018   |      |      | 2017   |      |      | السنة          |
|--------|------|------|--------|------|------|--------|------|------|--------|------|------|--------|------|------|--------|------|------|----------------|
| إجمالي | إناث | ذكور | إجمالي | إناث | ذكور | إجمالي | إناث | ذكور | إجمالي | إناث | ذكور | إجمالي | إناث | ذكور | إجمالي | إناث | ذكور | الفئات العمرية |
| 20.9   | 23.5 | 19.8 | 25     | 25.5 | 24.8 | 35.7   | 31.7 | 36.9 | 18.7   | 31.1 | 15.7 | 41.5   | 64.8 | 36.6 | 52.5   | 73.5 | 48.3 | 19 - 15        |
| 15.2   | 25.4 | 10.7 | 19     | 29.6 | 15.2 | 25.7   | 45.6 | 18.8 | 23     | 51.3 | 12.9 | 27.8   | 62.4 | 18.5 | 30     | 60.6 | 21.8 | 24 - 20        |
| 9.4    | 20   | 4.6  | 13.8   | 29.3 | 7.3  | 16.7   | 35.9 | 9.2  | 15     | 39.9 | 6.1  | 15     | 41.8 | 7.2  | 15.2   | 39.3 | 8.4  | 29 - 25        |
| 5.8    | 16.2 | 1.9  | 8.2    | 22.9 | 2.9  | 8.5    | 26.6 | 2.8  | 7.4    | 25.6 | 2.1  | 8      | 28.6 | 3    | 6.4    | 23   | 2.7  | 34 - 30        |
| 3.6    | 12.2 | 1    | 4.7    | 14.7 | 1.6  | 4.3    | 14.7 | 1.5  | 2.6    | 10.8 | 0.6  | 1.8    | 7.8  | 0.6  | 2.8    | 11.7 | 1.1  | 39 - 35        |
| 2      | 6.4  | 0.9  | 2.9    | 8    | 1.5  | 2      | 5.7  | 1    | 0.9    | 4    | 0.2  | 0.7    | 2.4  | 0.4  | 0.9    | 2.8  | 0.6  | 44 - 40        |
| 1.1    | 2.7  | 0.7  | 2.1    | 5.5  | 1.3  | 1.5    | 5    | 0.7  | 0.5    | 3.1  | 0.2  | 0.4    | 1.9  | 0.3  | 0.5    | 0.9  | 0.4  | 49 - 45        |
| 0.9    | 2.6  | 0.6  | 1.5    | 4.9  | 0.9  | 1.5    | 4.2  | 1    | 0.2    | 1.1  | 0.1  | 0.4    | 0.9  | 0.4  | 0.3    | 2    | 0.2  | 54 - 50        |
| 0.9    | 1.3  | 0.9  | 1      | 3.3  | 0.6  | 1.8    | 4.3  | 1.5  | 0.4    | 1.8  | 0.3  | 0.2    | 0    | 0.2  | 0.3    | 1.8  | 0.3  | 59 - 55        |
| 0.4    | 0.9  | 0.4  | 0.7    | 2.6  | 0.4  | 0.8    | 2.5  | 0.6  | 0.1    | 0    | 0.1  | 0      | 0    | 0    | 0      | 0    | 0    | 64 - 60        |
| 0      | 0    | 0    | 0.8    | 2.2  | 0.7  | 0.6    | 4    | 0.2  | 0      | 0    | 0    | 0      | 0    | 0    | 0      | 0    | 0    | 65+            |
| 4.8    | 12.9 | 2.3  | 6.6    | 17.3 | 3.5  | 7.4    | 20.2 | 4    | 5.7    | 21.3 | 2.2  | 6      | 22.6 | 2.9  | 6      | 21.1 | 3.2  | الإجمالي       |

معدلات البطالة للسكان 15 سنة فأكثر حسب العمر والنوع الاجتماعي (%)

| 2022   |      |      | 2021   |      |      | الفئات العمرية | فئات السكان                     |
|--------|------|------|--------|------|------|----------------|---------------------------------|
| إجمالي | إناث | ذكور | إجمالي | إناث | ذكور |                |                                 |
| 15.9   | 26.3 | 11.6 | 19.8   | 29.0 | 16.6 | 24 - 15        | فئة الشباب                      |
| 9.5    | 23.1 | 3.8  | 10.9   | 26.1 | 4.9  | 34 - 25        | الأفراد في سن العمل الأساسي     |
| 3.3    | 10.3 | 1.3  | 3.8    | 11.6 | 1.6  | 44 - 35        |                                 |
| 1.4    | 3.8  | 0.9  | 1.9    | 5.3  | 1.1  | 54 - 45        |                                 |
| 0.7    | 1.4  | 0.6  | 0.9    | 2.9  | 0.6  | 55+            |                                 |
| 5.6    | 15.4 | 2.6  | 6.6    | 17.3 | 3.5  | الإجمالي       | السكان 15 سنة فأكثر في سن العمل |





## المؤشر 8.8.2: مستوى امتثال البلدان لحقوق العمل (حرية تكوين الجمعيات والمفاوضة الجماعية) استنادًا إلى نصوص منظمة العمل الدولية والتشريعات الوطنية حسب النوع الاجتماعي ووضع المهاجرين

|   |
|---|
| <b>وصف المؤشر:</b> يتناول هذا المؤشر الدول الأعضاء في منظمة العمل الدولية التي تسعى إلى قياس مستوى امتثال البلدان للحقوق الأساسية (حرية تكوين الجمعيات والمفاوضة الجماعية) استنادًا إلى نصوص منظمة العمل الدولية والتشريعات الوطنية. ويستند إلى ترميز ابتداءً من ترميز المصادر المتعلقة بالسنة التي يتم تقييمها وترميز عدم الامتثال المحدد في المصادر المجمعّة ومن خلال تحويل الترميز إلى مؤشرات. |
| <b>مصدر البيانات:</b> وزارة الموارد البشرية والتنمية الاجتماعية   |
| <b>وحدة القياس:</b> عدد معايير التقييم المرزمة  |
| <b>مستوى تفصيل البيانات:</b> وطني.  |
| <b>طرق الحساب:</b>  |
| <b>آخر تحديث للبيانات:</b> 2022   |

| نعم   | الاستراتيجية   |
|---|----------------|
| تكوين الجمعيات في المملكة العربية السعودية حقّ مُقرر في الأنظمة السعودية ويمكن لمن يرغب بتأسيس جمعية أهلية العمل وفق الإجراءات النظامية المتعلقة بتأسيس الجمعيات وتكوينها، ويتم تأسيس الجمعية واكتسابها الصفة الاعتبارية، كما أن المملكة العربية السعودية حرصت كل الحرص على تنمية القطاع غير الربحي، وتسعى لرفع مساهمة القطاع غير الربحي في إجمالي الناتج المحلي بما في ذلك تكوين الجمعيات والإشراف عليها وتحفيز القطاع غير الربحي وتنميته.   | تشكيل الجمعيات |
| وتتعدد الأنظمة واللوائح المتعلقة بهذا الشأن، ومن أبرز ما يجدر ذكره الآتي:   |                |
| أولاً: نظام الجمعيات والمؤسسات الأهلية، الصادر بموجب المرسوم الملكي رقم (م/8) وتاريخ 19/02/1437هـ، وقد تضمّن عدة نصوص تدل على السماح بتكوين الجمعيات ومن هذه النصوص ما ورد في المادة الثالثة من النظام والتي نصت على «...تعد جمعية أهلية - في تطبيق أحكام هذا النظام - كل مجموعة ذات تنظيم مستمر لمدة معينة أو غير معينة، مؤلفة من أشخاص من ذوي الصفة الطبيعية أو الاعتبارية، أو منهما معاً، غير هادفة للربح أساساً، وذلك من أجل تحقيق غرض من أغراض البر أو التكافل، أو من أجل نشاط ديني تحدده وزارة الشؤون الإسلامية والأوقاف والدعوة والإرشاد، أو نشاط اجتماعي، أو ثقافي، أو صحي، أو بيئي، أو ترويحي، أو تعليمي، أو علمي، أو مهني، أو إبداعي، أو شبابي، أو سياحي، ونحو ذلك من نشاطات، أو نشاط يتعلق بحماية المستهلك، أو أي نشاط أهلي آخر تقدره الوزارة، سواء كان ذلك عن طريق العون المادي، أو المعنوي، أو الخبرات الفنية أو غيرها، وسواء كان النشاط موجهاً إلى خدمة العامة كجمعيات النفع العام، أم كان موجهاً في الأساس إلى خدمة أصحاب تخصص أو مهنة كالجمعيات المهنية والجمعيات العلمية والجمعيات الأدبية»، بل إن المملكة تسعى لتطوير الجمعيات وتمييتها ودعمها وتذليل المصاعب لها ومعالجة التحديات التي تواجهها، ومن النصوص التي تدل على دعم الجمعيات وتمييتها وتطويرها ما ورد في المادة السابعة من نظام الجمعيات والمؤسسات الأهلية التي نصت على أنه «ينشأ بموجب النظام صندوق يسمى (صندوق دعم الجمعيات) ويرتبط بالمجلس، وتكون مهمته دعم برامج الجمعيات وتطويرها بما يضمن استمرار أعمالها...». |                |



| نعم  | الاستراتيجية   |
|--|----------------|
| <p>كذلك وأشار النظام إلى جواز تكوين فروع للجمعيات داخل المملكة، فقد نصت المادة العاشرة من النظام على أنه "يجوز للجمعية أن تنشئ لها فروعاً داخل المملكة بعد موافقة الوزارة على ذلك...". ثانياً؛ اللائحة التنفيذية لنظام الجمعيات والمؤسسات الأهلية، الصادرة بموجب القرار الوزاري رقم (73739) وتاريخ 11/06/1437هـ، وقد تضمنت اللائحة عدة نصوص نظامية تدل على السماح بتكوين الجمعيات، وهي لائحة تنفيذية لنظام الجمعيات والمؤسسات الأهلية تبين وتفصل وتشرح وتنظم الأحكام الواردة في النظام.</p>  |                |
| <p>ثانياً؛ اللائحة التنفيذية لنظام الجمعيات والمؤسسات الأهلية، الصادرة بموجب القرار الوزاري رقم (73739) وتاريخ 11/06/1437هـ، وقد تضمنت اللائحة عدة نصوص نظامية تدل على السماح بتكوين الجمعيات، وهي لائحة تنفيذية لنظام الجمعيات والمؤسسات الأهلية تبين وتفصل وتشرح وتنظم الأحكام الواردة في النظام.</p>  |                |
| <p>ثالثاً؛ نظام الجمعيات التعاونية الصادر بموجب المرسوم الملكي رقم (م/14) وتاريخ 10/03/1429هـ، والذي نظم آلية تأسيس الجمعيات التعاونية والاشتراك في تكوينها، فقد نصت المادة الثامنة من النظام "يعد الأشخاص الذين يشتركون في تكوين جمعية تعاونية مؤسسين لها، وهم الذين يتولون إعداد عقد التأسيس الابتدائي، واللائحة الأساسية للجمعية. ويتحملون بالتضامن ما يستلزمه تكوين الجمعية من نفقات التأسيس، وما يتفرع عنه من التزامات، ويرد إليهم من رأس المال مصروفات التأسيس بعد تسجيل الجمعية، وإذا تعذر تكوين الجمعية لا يكون لهم حق الرجوع على أحد بما أنفقوه".</p>   | تشكيل الجمعيات |
| <p>فيما يتعلق بهذا الصدد فالأنظمة في المملكة العربية السعودية تسمح بالمفاوضة الجماعية، وسعيًا من حكومة المملكة وحرصها الدائم على العمال في القطاع الخاص وتحقيقاً لرؤية المملكة العربية السعودية 2030 وحرصًا على حفظ حقوق العمال وتحسين مستوى ظروف العمل وتهيئة الأسباب المعينة بزيادة الإنتاج في أوضاع صحية وسليمة وأداء جيد، أصدرت قواعد تشكيل اللجان العمالية بقرار مجلس الوزراء المؤرخ رقم (12) وتاريخ 8/01/1422هـ، واللائحة التنفيذية بالقرار الوزاري رقم (1691) وتاريخ 27/01/1423هـ، والذي يسمح للعمال فقط بتشكيل لجان عمالية في أماكن العمل التي يعمل فيها أكثر من 100 عامل سعودي، وتهدف اللجان إلى إيجاد وسيلة للحوار بين صاحب العمل والعمال لتحسين مستوى أداء العمل وإزالة المعوقات الفنية والمادية التي تحول دون ذلك، وتختص بتقديم توصيات بشأن القضايا العمالية مثل تحسين ظروف العمل، ومعايير الصحة والسلامة والتدريب، وقام رؤساء اللجان العمالية بتشكيل (اللجنة الوطنية السعودية للجان العمالية) SNC وانتخاب أعضاء اللجنة الوطنية للجان العمالية ومجلس ادارتها وتمت المصادقة على الانتخابات من قبل معالي وزير الموارد البشرية والتنمية الاجتماعية وذلك لتمثيل العمال بالمملكة العربية السعودية محليًا ودوليًا، وتتمثل المهمة الأساسية في تعزيز حقوق العمال ومصالحهم والدفاع عنها، من خلال المفاوضة الجماعية والحوار الاجتماعي مع أصحاب العمل وممثلي الحكومة.</p> |                |



### المؤشر 8.9.1: الناتج المحلي الإجمالي للسياحة المباشرة كنسبة من مجموع الناتج المحلي الإجمالي وفي معدل النمو

**وصف المؤشر:** يشير الناتج المحلي الإجمالي للسياحة المباشرة إلى القيمة المضافة الإجمالية (بالأسعار الأساسية) المتأتية من مساهمة جميع صناعات السياحة في الاستهلاك السياحي الداخلي، إضافة إلى قيمة صافي الضرائب على المنتجات والواردات المشمولة في قيمة الإنفاق السياحي بأسعار المشتريين.

**مصدر البيانات:** الهيئة العامة للإحصاء

**وحدة القياس:** نسبة مئوية

**مستوى تفصيل البيانات:** وطني.

**طرق الحساب:**

الناتج المحلي الإجمالي للسياحة المباشرة كنسبة من إجمالي الناتج المحلي (النسبة المئوية):

$$\left( \frac{TDGDP}{GDP} \right) \times 100$$

الناتج المحلي الإجمالي للسياحة المباشرة في معدل النمو:

$$\left[ \left( \frac{TDGDP_t}{TDGDP_{t-1}} \right) - 1 \right] \times 100$$

**آخر تحديث للبيانات:** 2021

**ملاحظة:** هذه بيانات أولية.

| السنة |      |      | المؤشر   |
|-------|------|------|--|
| 2021  | 2020 | 2019 |  |
| 2.7   | 1.6  | 3.6  | الناتج المحلي الإجمالي المباشر للسياحة كنسبة من إجمالي الناتج المحلي الإجمالي وفي معدل النمو (%) |



### المؤشر 8.10.1: (أ) عدد فروع المصارف التجارية لكل 100,000 شخص بالغ و(ب) عدد أجهزة الصرف الآلي لكل 100,000 شخص بالغ

|  |
|--|
| <b>وصف المؤشر:</b> عدد فروع المصارف التجارية لكل 100,000 شخص بالغ وعدد أجهزة الصرف الآلي لكل 100,000 شخص بالغ.   |
| <b>مصدر البيانات:</b> البنك المركزي السعودي  |
| <b>وحدة القياس:</b> لكل 100,000 شخص بالغ   |
| <b>مستوى تفصيل البيانات:</b> وطني.   |
| <b>طرق الحساب:</b><br>يتم احتساب المؤشرات بالاستناد إلى البيانات المجمعة مباشرة من المصرف المركزي أو أهم هيئة مالية منظمة في البلاد. والصفة للحصول على هذين المؤشرين هي التالية:<br>$\frac{\text{عدد فروع المصارف التجارية ب س}}{100,000} = \frac{\text{عدد فروع المصارف التجارية لكل 100,000 شخص بالغ ب س}}{100,000}$<br>$\frac{\text{عدد أجهزة الصرف الآلي ب س}}{100,000} = \frac{\text{عدد أجهزة الصرف الآلي لكل 100,000 شخص بالغ ب س}}{100,000}$ |
| ويشير حرف «ب» إلى البلد المعني، وحرف «س» إلى السنة. ومصدر المعلومات عن عدد فروع المصارف التجارية وعدد أجهزة الصرف الآلي هو الدراسة الاستقصائية للوصول المالي. أما مصدر المعلومات عن السكان البالغين، فهو مؤشرات التنمية العالمية أو كتاب حقائق CIA.  |
| <b>آخر تحديث للبيانات:</b> 2022  |

| عدد فروع المصارف التجارية لكل 100,000 شخص بالغ وعدد أجهزة الصرف الآلي لكل 100,000 شخص بالغ |        |        |        |        |        |        |  |
|--|--------|--------|--------|--------|--------|--------|--|
| 2022   | 2021   | 2020   | 2019   | 2018   | 2017   | 2016   | البند  |
| 1,927  | 1,945  | 2,014  | 2,076  | 2,064  | 2,069  | 2,029  | عدد فروع البنوك التجارية                                   |
| 7.81   | 8.49   | 8.53   | 9.33   | 9.21   | 9.91   | 8.71   | عدد فروع البنوك التجارية لكل 100,000 من السكان البالغين    |
| 16,251   | 16,544 | 18,299 | 18,882 | 18,685 | 18,333 | 17,887 | عدد أجهزة الصرف الآلي                                      |
| 65.87  | 72.21  | 77.54  | 84.90  | 83.37  | 78.96  | 76.81  | عدد أجهزة الصرف الآلي (ATM) لكل 100,000 من السكان البالغين |

**المؤشر 8.10.2:** نسبة البالغين (15 سنة فأكثر) الذين لهم حساب مصرفي أو حساب في مؤسسة مالية أخرى أو لدى مقدم خدمات مالية متنقلة

|  |
|--|
| <b>وصف المؤشر:</b> نسبة البالغين (15 سنة فأكثر) الذي يملكون حسابًا مصرفيًا (بمفردهم أو مع شخص آخر) أو حسابًا من أي نوع آخر من المؤسسات المالية الأخرى أو شخصيًا باستخدام مقدم خدمات مالية متنقلة في الأشهر الـ 12 الماضية. |
| <b>مصدر البيانات:</b> البنك المركزي السعودي  |
| <b>وحدة القياس:</b> عدد  |
| <b>مستوى تفصيل البيانات:</b> وطني.   |
| <b>طرق الحساب:</b> يستند المؤشر إلى بيانات عدد الحسابات البنكية الفعلية، حيث أنه قد يكون هناك أكثر من فرد يمتلك أكثر من حساب بنكي.   |
| <b>آخر تحديث للبيانات:</b> 2022  |
| <b>ملاحظة:</b> البيانات في الجدول تمثل عدد الحسابات الفعلية.   |

| نسبة البالغين (15 سنة فأكثر) الذين لهم حساب مصرفي أو حساب في مؤسسة مالية أخرى أو لدى مقدم خدمات مالية متنقلة |            |            |            |            |            |            |            | المؤشر   |
|--|------------|------------|------------|------------|------------|------------|------------|--|
| 2022   | 2021       | 2020       | 2019       | 2018       | 2017       | 2016       | 2015       |  |
| 48,065,779   | 43,945,187 | 33,707,903 | 32,866,937 | 30,273,071 | 28,359,262 | 26,214,277 | 22,857,592 | عدد الحسابات البنكية والمصرفية لدى البالغين 15 سنة فأكثر |

**المؤشر 8.b.1:** وجود استراتيجية وطنية مكتملة وموضوعة قيد التنفيذ تتعلق بتشغيل الشباب، سواء بوصفها استراتيجية قائمة أو عنصرًا من استراتيجية وطنية للتشغيل

|   |
|---|
| <p><b>وصف المؤشر:</b> يشير المؤشر إلى وجود استراتيجية وطنية مطورة وتشغيلية لتشغيل الشباب، كاستراتيجية واضحة ومستقلة أو كجزء من استراتيجية التوظيف الوطنية.</p> <p>أ. أدوات السياسة العالمية، ولا سيما:</p> <ul style="list-style-type: none"> <li>• حل أزمة تشغيل الشباب.</li> <li>• التعافي من الأزمة.</li> </ul> <p>ب. قواعد بيانات منظمة العمل الدولية:</p> <ul style="list-style-type: none"> <li>• الرصد الدولي لسياسات تشغيل الشباب</li> <li>• تحتفظ منظمة العمل الدولية أيضًا بسياسات التشغيل، وهي مجموعة بيانات لسياسات التشغيل الوطنية الأوسع (143 دولة مشمولة)</li> </ul> |
| <b>مصدر البيانات:</b> وزارة الموارد البشرية والتنمية الاجتماعية   |



وحدة القياس: متغير ذات بقيم محتملة هي 0 أو 1 أو 2 أو 3

مستوى تفصيل البيانات: وطني.

طرق الحساب:

| الوصف          | القيمة   |
|----------------|--|
| القيمة الناقصة | لا تتوفر معلومات لتقييم وجود استراتيجية وطنية لتشغيل الشباب.   |
| 0              | لم يضع البلد اي استراتيجية وطنية لتشغيل الشباب، ولم يتخذ الخطوة اللازمة لاعداد أو اعتماد استراتيجية وطنية لهذه الغاية. |
| 1              | البلد بصدد إعداد استراتيجية وطنية لتشغيل الشباب.   |
| 2              | أعدّ البلد استراتيجية وطنية لتشغيل الشباب واعتمدها.  |
| 3              | بدأ البلد بتنفيذ استراتيجية وطنية لتشغيل الشباب.   |

آخر تحديث للبيانات: 2022

| استراتيجية  | نعم   |
|---|---|
| هل توجد استراتيجية وطنية مطورة وعملية لتشغيل الشباب، كاستراتيجية واضحة ومستقلة أو كجزء من استراتيجية التشغيل الوطنية؟ | نعم، وهي جزء من إستراتيجية سوق العمل التي تغطي سوق العمل بأكمله، ذكورًا وإناثًا من جميع الفئات العمرية. وتسعى الاستراتيجية من خلال أهدافها الرئيسية إلى زيادة المشاركة الاقتصادية للمواطنين إلى 60%، وخفض معدل البطالة إلى 7%. وتهدف إلى رفع كفاءة وإنتاجية سوق العمل. كما يتضمن عددًا من المبادرات التي تستهدف جانب العرض والطلب من حيث توفير المهارات والقيم، بما في ذلك الشباب ومن يصعب توظيفهم. |
| نعم، وهي جزء من إستراتيجية سوق العمل الجاري تنفيذها حالياً. تركّز إستراتيجية سوق العمل على 4 أهداف إستراتيجية:        | • أحد الأهداف هو تحفيز المشاركة الاقتصادية للمواطنين (خصوصاً للشباب والمواطنات) ورفعها من 45.5% حسب نتيجة عام 2019، إلى 60% لعام 2030   |
| • وأحد الأهداف هو خفض معدل بطالة المواطنين من 12% حسب نتيجة 2019 إلى 7% لعام 2030                                     | من الأهداف تخفيض معدل البطالة للمواطنين من 12% حسب نتيجة 2019 إلى 7% لعام 2030. كما تحتوي الإستراتيجية على 6 محاور استراتيجية، ويعنى أحد الموارد بنظام التشغيل ، وتدرج تحتها 3 مبادرات: تعزيز منصات التوظيف الإلكترونية توسيع شبكة مراكز التوظيف تحسين مستوى تقديم الخدمات وتحسين جودة خدمات التوظيف لمن يصعب توظيفهم   |



الهيئة العامة للإحصاء  
General Authority for Statistics



## الهدف 9: الصناعة والابتكار والهياكل الأساسية



## الهدف 9: الصناعة والابتكار والهياكل الأساسية

يعد التقدم التكنولوجي أيضًا مفتاحًا لإيجاد حلول دائمة لكل من التحديات الاقتصادية والبيئية، مثل توفير وظائف جديدة وتعزيز كفاءة الطاقة. إن تعزيز الصناعات المستدامة، والاستثمار في البحث العلمي والابتكار، كلها طرق مهمة لتسهيل التنمية المستدامة.

يعد سد هذه الفجوة الرقمية أمرًا بالغ الأهمية لضمان المساواة في الوصول إلى المعلومات والمعرفة، وبالتالي تعزيز الابتكار وزيادة الأعمال. وقد تم تحقيق 75% من مؤشرات هذا الهدف.

### المؤشر 9.1.1: نسبة سكان الريف الذين يعيشون على بعد 2 كم من طريق صالحة للاستعمال في جميع الفصول

|   |
|---|
| <b>وصف المؤشر:</b> يقيس المؤشر (المعروف عمومًا باسم مؤشر البنك الدولي للوصول إلى المرافق في المناطق الريفية) نسبة سكان الريف الذين يعيشون على بعد كيلومترين من طريق صالحة للاستعمال في جميع الفصول في بلد ما.   |
| <b>مصدر البيانات:</b> الهيئة العامة للإحصاء والهيئة العامة للنقل  |
| <b>وحدة القياس:</b> نسبة مئوية  |
| <b>مستوى تفصيل البيانات:</b> وطني   |
| <b>طرق الحساب:</b><br>يتم حساب المؤشر من خلال الطبقات المكانية التالية:<br>الطبقة المكانية لحدود الريف: تضم عدد السكان وفقًا لتناج تعداد السكان والمساكن 2022، والطبقة المكانية الصالحة للاستعمال في جميع الفصول.<br>تم إجراء التحليلات والمعالجات الجيومكانية لاستخراج عدد سكان الريف الذين يعيشون على بعد 2 كم من الطرق وإجمالي عدد سكان الريف.<br>تم حساب نسبة سكان الريف الذين يعيشون على بعد 2 كم من الطرق الصالحة للاستعمال في جميع الفصول = إجمالي عدد سكان الريف الذين يعيشون على بعد 2 كم من الطرق الصالحة للاستعمال في جميع الفصول / إجمالي عدد سكان الريف * 100. |
| <b>آخر تحديث للبيانات:</b> 2022   |

| السنة  | المؤشر   |
|--------|--|
| 2022   |  |
| 91.77% | نسبة سكان الريف الذين يعيشون على بعد 2 كم من طريق صالحة للاستعمال في جميع الفصول (%) |



## المؤشر 9.1.2: عدد الركاب وحجم الشحنات حسب وسيلة النقل

**وصف المؤشر:** تشمل أحجام الركاب والشحنات والتي تعني مجموع حجم الركاب والشحنات المبلغ عنها للناقلات الجوية من حيث عدد الأشخاص والطن المترى من الحمولة على التوالي. يجمع المنتدى الدولي للنقل البيانات حول إحصائيات النقل (السكك الحديدية والطرق) على أساس سنوي من جميع الدول الأعضاء. ويتم جمع هذه البيانات من وزارة النقل والمكاتب الإحصائية وغيرها من المؤسسات المعنوية كمصدر رسمي للبيانات. وعلى الرغم من وجود تعاريف واضحة لجميع المصطلحات المستخدمة في هذا الاستطلاع، قد يكون لدى البلدان منهجيات مختلفة لحساب الكيلومترات للطن والكيلومترات للركاب. ويمكن أن تستند الأساليب إلى المسوح الخاصة بحركة المرور أو التنقل، واستخدام طرق أخذ عينات أو استخدام تقنيات تقدير مختلفة جدا، مما يمكن أن يؤثر على إمكانية مقارنة إحصاءاتها.

**مصدر البيانات:** وزارة النقل والخدمات اللوجستية، الهيئة العامة للطيران المدني، الهيئة العامة للموانئ، هيئة المدن والمناطق الاقتصادية الخاصة، الهيئة العامة للنقل، هيئة الزكاة والضريبة والجمارك.

**وحدة القياس:** النقل الجوي: عدد الركاب وأطنان الشحن، النقل البحري: الأطنان المترية، السكك الحديدية - حاويات.

**مستوى تفصيل البيانات:** وطني

**طرق الحساب:** إطار النمذجة التابع للإتحاد الدولي للنقل

**آخر تحديث للبيانات:** 2022

| 2022       | دولي/محلي | الركاب والشحنات |             |
|------------|-----------|-----------------|-------------|
| 41,703,987 | دولي      | الركاب          | النقل الجوي |
| 46,786,235 | محلي      |                 |             |
| 559,251.75 | دولي      | الشحن (طن)      |             |
| 58,085.10  | محلي      |                 |             |

| 2022        | دولي/محلي | الركاب والشحنات |              |
|-------------|-----------|-----------------|--------------|
| 512,803     | قادمون    | الركاب          | النقل البحري |
| 504,970     | مفادرون   |                 |              |
| 228,814,531 | صادرات    | الشحن (طن)      |              |
| 128,689,584 | واردات    |                 |              |

| 2022        | دولي/محلي | الركاب والشحنات             |             |
|-------------|-----------|-----------------------------|-------------|
| 22,782,608  | محلي      | ركاب السكك الحديدية         | النقل البري |
| 13,567,519  | محلي      | شحن السكك الحديدية (طن)     |             |
| 674,443     | محلي      | شحن السكك الحديدية (حاويات) |             |
| 24,139,805  | دولي      | شحن الشاحنات (طن)           |             |
| 209,000,000 | محلي      |                             |             |
| 43,533,806  | محلي      | ركاب الحافلات               |             |

### المؤشر 9.2.1: القيمة المضافة التصنيعية كنسبة من الناتج المحلي الإجمالي للفرد

|  |
|--|
| <b>وصف المؤشر:</b> هي النسبة بين القيمة السوقية المضافة من الناتج المحلي الإجمالي ونصيب الفرد من القيمة المضافة للصناعة التحويلية.   |
| <b>مصدر البيانات:</b> الهيئة العامة للإحصاء  |
| <b>وحدة القياس:</b> نسبة مئوية، وريال سعودي  |
| <b>مستوى تفصيل البيانات:</b> وطني  |
| <b>طرق الحساب:</b><br>نسبة القيمة المضافة التصنيعية إلى الناتج المحلي الإجمالي = (القيمة المضافة التصنيعية/ الناتج المحلي الإجمالي) * 100<br>نصيب الفرد من القيمة المضافة للصناعة التحويلية (بالريال السعودي) = (المضافة للصناعة التحويلية /إجمالي السكان) |
| <b>آخر تحديث للبيانات:</b> 2022  |
| <b>ملاحظة:</b> فيما يخص الناتج المحلي الإجمالي بالأسعار الجارية تطراً عليه تحديثات سنوية وعليه فإن المؤشر سيتغير بشكل سنوي بناءً على هذه التحديثات.  |

| السنة  |        |        |        |        |        |       |        | البند   |
|--------|--------|--------|--------|--------|--------|-------|--------|---|
| 2022   | 2021   | 2020   | 2019   | 2018   | 2017   | 2016  | 2015   |   |
| 14.38  | 14.67  | 13.03  | 12.42  | 11.43  | 13.07  | 11.92 | 11.89  | القيمة المضافة للصناعات التحويلية كنسبة من الناتج المحلي الإجمالي (%) |
| 18,578 | 15,623 | 11,371 | 12,988 | 12,015 | 11,312 | 9,618 | 10,012 | نصيب الفرد من القيمة المضافة للصناعات التحويلية (ريال سعودي)          |

## المؤشر 9.2.2: العمالة في الصناعة التحويلية كنسبة من مجموع العمالة

|  |
|--|
| <b>وصف المؤشر:</b> يتم تمثيل المؤشر بحصة العمالة في الصناعة التحويلية من مجموع العمالة.                        |
| <b>مصدر البيانات:</b> الهيئة العامة للإحصاء  |
| <b>وحدة القياس:</b> نسبة مئوية   |
| <b>مستوى تفصيل البيانات:</b> وطني  |
| <b>طرق الحساب:</b> (مجموع العمالة من أنشطة الصناعة التحويلية / مجموع العمالة في جميع الأنشطة الاقتصادية) * 100 |
| <b>آخر تحديث للبيانات:</b> 2022  |

| السنة |       |       |       | المؤشر                                   |
|-------|-------|-------|-------|--|
| 2022  | 2021  | 2020  | 2019  |  |
| 11.4  | 10.68 | 10.44 | 10.08 | العمالة الصناعية كنسبة من إجمالي العمالة |

## المؤشر 9.3.1: نسبة الصناعات الصغيرة الحجم من مجموع القيمة المضافة من الصناعات

|  |
|--|
| <b>وصف المؤشر:</b> يشير المؤشر إلى الوحدات الإحصائية بصفة عامة الشركات، التي تعمل في إنتاج السلع والخدمات للسوق دون حجم مستوى معين. تشير الشركات الصناعية الصغيرة، والتي يطلق عليها في إطار أهداف التنمية المستدامة أيضًا "الصناعات الصغيرة"، والتي تم تعريفها هنا لغرض جمع البيانات الإحصائية وتجميعها إلى وحدات إحصائية، وهي عمومًا شركات، تعمل في إنتاج السلع والخدمات للسوق التي تقل عن فئة حجمية محددة. تمثل نسبة "الصناعات الصغيرة" في إجمالي القيمة المضافة للصناعة مؤشرًا يحسب حصة القيمة المضافة للتصنيع للشركات الصناعية الصغيرة في إجمالي القيمة المضافة للتصنيع. |
| <b>مصدر البيانات:</b> الهيئة العامة للإحصاء  |
| <b>وحدة القياس:</b> نسبة مئوية   |
| <b>مستوى تفصيل البيانات:</b> وطني  |
| <b>طرق الحساب:</b> نسبة "الصناعات الصغيرة" إلى إجمالي القيمة المضافة هي مؤشر يتم حسابه كحصة القيمة المضافة للمؤسسات الصناعية الصغيرة في إجمالي القيمة المضافة الصناعية:<br>(القيمة الصناعية المضافة "للصناعات الصغيرة") / (إجمالي القيمة الصناعية المضافة) * 100   |
| <b>آخر تحديث للبيانات:</b> 2022  |

| السنة |      |      |      | المؤشر  |
|-------|------|------|------|---|
| 2022  | 2021 | 2020 | 2019 |   |
| 7.45  | 8.17 | 8.44 | 9.72 | نسبة الصناعات الصغيرة الحجم من مجموع القيمة المضافة من الصناعات (%) |

### المؤشر 9.5.1: نسبة الإنفاق على البحث والتطوير من الناتج المحلي الإجمالي

|   |
|---|
| <b>وصف المؤشر:</b> الإنفاق على البحث والتطوير كنسبة من الناتج المحلي الإجمالي هو نسبة الإنفاق على البحث والتطوير مقسومة على مجموع المخرجات الاقتصادية.  |
| <b>مصدر البيانات:</b> الهيئة العامة للإحصاء   |
| <b>وحدة القياس:</b> نسبة مئوية  |
| <b>مستوى تفصيل البيانات:</b> وطني   |
| <b>طرق الحساب:</b> احتساب مؤشر الإنفاق على البحث والتطوير كنسبة من الناتج المحلي الإجمالي. يمكن تقسيم الإنفاق على البحث والتطوير بحسب قطاع الأداء، ومصدر التمويل، والمجال العلمي، ونوع البحث و التكلفة. |
| <b>آخر تحديث للبيانات:</b> 2022   |

| السنة | المؤشر  |
|-------|---|
| 2022  | نسبة الإنفاق على البحث والتطوير كنسبة من الناتج المحلي الإجمالي |
| %0.46 |   |

### المؤشر 9.5.2: العاملون في مجال البحث بمكافئ الدوام الكامل (لكل مليون نسمة)

|  |
|--|
| <b>وصف المؤشر:</b> العاملون في مجال البحث (بمكافئ الدوام الكامل) لكل مليون نسمة هو مقياس مباشر لعدد العاملين في مجال البحث والتطوير لكل مليون شخص. |
| <b>مصدر البيانات:</b> الهيئة العامة للإحصاء  |
| <b>وحدة القياس:</b> لكل مليون من السكان  |
| <b>مستوى تفصيل البيانات:</b> وطني  |
| <b>طرق الحساب:</b> عملية احتساب مؤشر العاملين في مجال البحث (بمكافئ الدوام الكامل) لكل مليون نسمة وتستخدم البيانات السكانية المتاحة كقاسم.         |
| <b>آخر تحديث للبيانات:</b> 2022  |

| السنة | المؤشر   |
|-------|--|
| 2022  | عدد العاملين في مجال البحث بمكافئ الدوام الكامل (لكل مليون نسمة) |
| 834.8 |  |

### المؤشر 9.b.1: نسبة القيمة المضافة للصناعة التكنولوجية المتوسطة والمتقدمة من مجموع القيمة المضافة

| <b>وصف المؤشر:</b> تمثل نسبة القيمة المضافة للصناعة ذات التقنية المتوسطة والعالية من إجمالي القيمة المضافة للتصنيع.                          |       |       |       |       |  |
|--|-------|-------|-------|-------|--|
| <b>مصدر البيانات:</b> الهيئة العامة للإحصاء  |       |       |       |       |  |
| <b>وحدة القياس:</b> نسبة مئوية   |       |       |       |       |  |
| <b>مستوى تفصيل البيانات:</b> وطني  |       |       |       |       |  |
| <b>طرق الحساب:</b> (مجموع القيمة المضافة من الأنشطة الاقتصادية للصناعات المتوسطة والعالية التقنية / القيمة المضافة للصناعات التحويلية) * 100 |       |       |       |       |  |
| <b>آخر تحديث للبيانات:</b> 2022  |       |       |       |       |  |
| السنة  |       |       |       |       | المؤشر   |
| 2022   | 2021  | 2020  | 2019  | 2018  |  |
| 26.17  | 28.15 | 32.36 | 32.27 | 35.51 | نسبة القيمة المضافة للصناعة ذات التقنية العالية والمتوسطة من إجمالي القيمة المضافة (%) |

### المؤشر 9.c.1: نسبة السكان المشمولين بشبكة الهاتف المحمول، بحسب التكنولوجيا

|   |  |  |  |  |  |
|---|--|--|--|--|--|
| <b>وصف المؤشر:</b> تشير إلى النسبة المئوية للسكان الذين يعيشون ضمن مدى إشارة خلوية متنقلة   |  |  |  |  |  |
| <b>مصدر البيانات:</b> هيئة الاتصالات والفضاء والتقنية                                       |  |  |  |  |  |
| <b>وحدة القياس:</b> نسبة مئوية  |  |  |  |  |  |
| <b>مستوى تفصيل البيانات:</b> وطني وحسب الشبكة   |  |  |  |  |  |
| <b>طرق الحساب:</b> (عدد السكان الذين يعيشون ضمن نطاق إشارة خلوية / إجمالي عدد السكان) * 100 |  |  |  |  |  |
| <b>آخر تحديث للبيانات:</b> 2022   |  |  |  |  |  |

| نسبة السكان المشمولين بشبكة الهاتف المحمول، بحسب التكنولوجيا |      |      |      |      |      |      |      | البند   |
|--|------|------|------|------|------|------|------|---|
| 2022   | 2021 | 2020 | 2019 | 2018 | 2017 | 2016 | 2015 |   |
| 100  | 100  | 99.1 | 98.9 | 98.1 | 98   | 97.2 | 97   | النسبة المئوية لشبكات الهاتف المحمول من الجيل الثالث المنتشرة في المناطق المأهولة بالسكان (%) |
| 100  | 100  | 98.3 | 94.2 | 93.1 | 90   | 88   | 85   | النسبة المئوية لشبكات الجيل الرابع المتنقلة المنتشرة في المناطق المأهولة بالسكان (%)          |



الهيئة العامة للإحصاء  
General Authority for Statistics



الهدف 10:  
الحد من أوجه عدم المساواة



## الهدف 10: الحد من أوجه عدم المساواة

هناك تفاوتات أخذة في الاتساع بين الشعوب مما يدعو للعمل على اعتماد سياسات سليمة لتمكين الشريحة المتوسطة الدنيا من أصحاب الدخل وتعزيز الإدماج الاقتصادي للجميع بغض النظر عن الجنس أو العرق.

تعتبر مشكلة عدم المساواة في الدخل مشكلة عالمية تتطلب حلولاً عالمية. وهذا ينطوي على تحسين تنظيم ومراقبة الأسواق والمؤسسات المالية، وتشجيع المساعدة الإنمائية والاستثمار الأجنبي المباشر في المناطق التي تشتد فيها الحاجة. إن تسهيل الهجرة الآمنة وتنقل الأشخاص هو أيضاً مفتاح لسد الفجوة الآخذة في الاتساع. وقد تم تحقيق 50% من مؤشرات هذا الهدف.

**المؤشر 10.4.1:** حصة العمل في الناتج المحلي الإجمالي، بما في ذلك الأجور ومدفوعات الحماية الاجتماعية

**وصف المؤشر:** حصة العمل من الناتج المحلي الإجمالي (GDP) هي مجموع تعويضات الموظفين المعطاة كنسبة من الناتج المحلي الإجمالي، وهو مقياس إجمالي المخرجات. ويقدم هذا المؤشر معلومات حول الحصة النسبية من المخرجات والتي يتم دفعها كتعويض للموظفين مقارنة بالحصة المدفوعة لرأس المال في عملية الإنتاج لفترة مرجعية معينة.

**مصدر البيانات:** الهيئة العامة للإحصاء

**وحدة القياس:** نسبة مئوية

**مستوى تفصيل البيانات:** وطني.

**طرق الحساب:**

$$\text{حصة العمل من الناتج المحلي الإجمالي} = \frac{\text{مجموع تعويضات الموظفين} + \text{الدخل من العمل للعاملين لحسابهم الخاص}}{100 \times \text{الناتج المحلي الإجمالي}}$$

**آخر تحديث للبيانات:** 2022

| السنة |      |      |      |      | المؤشر                                     |
|-------|------|------|------|------|--|
| 2022  | 2021 | 2020 | 2019 | 2018 |  |
| 34.4  | 40.7 | 44.3 | 39.1 | 37.7 | نصيب العمالة من الناتج المحلي الإجمالي (%) |

## المؤشر 10.5.1: مؤشرات السلامة المالية

|   |
|---|
| <b>وصف المؤشر:</b>  |
| 1. رأس المال التنظيمي إلى الأصول مرجحة المخاطر (معدل كفاية رأس المال)   |
| 2. رأس المال التنظيمي من فئة 1 إلى الأصول مرجحة المخاطر   |
| 3. صافي القروض المتعثرة لمخصصات القروض إلى رأس المال  |
| 4. القروض المتعثرة إلى الإجمالي الكلي للقروض  |
| 5. العائد على الأصول  |
| 6. العائد على الأسهم  |
| 7. هامش الفائدة إلى إجمالي الدخل  |
| 8. مصاريف غير الفوائد إلى إجمالي الدخل  |
| 9. الأصول السائلة إلى إجمالي الأصول   |
| 10. الأصول السائلة إلى التعهدات/المطلوبات قصيرة الأجل   |
| <b>مصدر البيانات:</b> البنك المركزي السعودي   |
| <b>وحدة القياس:</b> نسبة مئوية  |
| <b>مستوى تفصيل البيانات:</b> وطني.  |
| <b>طرق الحساب:</b>  |
| طريقة حساب مؤشرات السلامة المالية مبنية على منهجية الدليل التجميعي لمؤشرات السلامة المالية (نسخة 2019) الصادر من صندوق النقد الدولي |
| <b>آخر تحديث للبيانات:</b> 2022   |

| السنة |      |      |      |      |      |      |      | مؤشرات السلامة المالية  |
|-------|------|------|------|------|------|------|------|---|
| 2022  | 2021 | 2020 | 2019 | 2018 | 2017 | 2016 | 2015 |   |
| 19.9  | 19.9 | 20.3 | 19.3 | 20.3 | 20.4 | 19.5 | 18.1 | رأس المال التنظيمي إلى الأصول مرجحة المخاطر والمحفوفة بالمخاطر (معدل كفاية رأس المال) |
| 18.4  | 18.2 | 18.7 | 18   | 18.5 | 18.3 | 17.5 | 16.2 | رأس المال التنظيمي من فئة 1 إلى الأصول المرجحة بالمخاطر                               |
| 2.7   | 2.5  | 2.5  | 1.6  | 1.1  | 1.7  | 1    | 1    | صافي القروض المتعثرة لمخصصات القروض إلى رأس المال                                     |
| 1.8   | 1.9  | 2.2  | 1.9  | 2    | 1.6  | 1.4  | 1.2  | القروض المتعثرة إلى الإجمالي الكلي للقروض   |
| 2.1   | 1.8  | 1.5  | 2.1  | 2.1  | 2    | 1.8  | 2    | العائد من الأصول  |
| 12.5  | 10.8 | 8.6  | 12.1 | 13.8 | 12.9 | 12.6 | 14.4 | العائد على الأصول   |
| 77.9  | 76.8 | 76.5 | 77.7 | 75.7 | 73.4 | 70.1 | 67.1 | هامش الفائدة على إجمالي الدخل   |
| 34    | 36.1 | 36.2 | 35.9 | 36.3 | 36.6 | 38   | 37.1 | المصاريف غير الفوائد إلى إجمالي الدخل   |
| 22.8  | 24.7 | 26.8 | 25.4 | 22.3 | 21.6 | 20.3 | 17.5 | الأصول السائلة إلى إجمالي الأصول  |
| 39.7  | 41.3 | 43.8 | 41.3 | 35.5 | 34.6 | 31.8 | 27.3 | الأصول السائلة إلى المطلوبات قصيرة الأجل  |





**المؤشر 10.a.1:** نسبة بنود التعريفات الجمركية المطبقة على الواردات من أقل البلدان نموًا والبلدان النامية المتمتعة بالإعفاء الكامل من الرسوم الجمركية

|  |
|--|
| <b>وصف المؤشر:</b> نسبة مجموع عدد الخطوط التعريفية (بالنسبة المئوية) المطبقة على المنتجات المستوردة من أقل البلدان نموًا والبلدان النامية المعادلة لمعدل تعريفي يبلغ 0%. |
| <b>مصدر البيانات:</b> هيئة الزكاة والضرائب والجمارك  |
| <b>وحدة القياس:</b> نسبة مئوية   |
| <b>مستوى تفصيل البيانات:</b> وطني.   |
| <b>طرق الحساب:</b> متوسط حصة خطوط التعريفات الجمركية الوطنية التي تكون معفاة من الرسوم.  |
| <b>آخر تحديث للبيانات:</b> 2022  |

| السنة |      |      |      |      |      |      |      | المؤشر       |
|-------|------|------|------|------|------|------|------|--------------|
| 2022  | 2021 | 2020 | 2019 | 2018 | 2017 | 2016 | 2015 |              |
| 13    | 14   | 14   | 15   | 16   | 15   | 15   | 16   | خطوط التعرفة |

**المؤشر 10.b.1:** مجموع تدفقات الموارد المخصصة للتنمية، بحسب البلدان المستفيدة والبلدان المانحة وأنواع التدفقات (على سبيل المثال المساعدة الإنمائية الرسمية، والاستثمار الأجنبي المباشر) والتدفقات الأخرى

|   |
|---|
| <b>وصف المؤشر:</b> مجموع تدفقات الموارد المخصصة للتنمية، بحسب البلدان المستفيدة والبلدان المانحة وأنواع التدفقات، المشمولة في المساعدة الإنمائية الرسمية (ODA)، والتدفقات الرسمية الأخرى (OOF) والتدفقات الخاصة |
| <b>مصدر البيانات:</b> البنك المركزي السعودي   |
| <b>وحدة القياس:</b> ريال سعودي  |
| <b>مستوى تفصيل البيانات:</b> أنواع المساعدات والاستثمارات.  |
| <b>طرق الحساب:</b> مجموع التدفقات الرسمية والخاصة من جميع الجهات المانحة إلى البلدان النامية.   |
| <b>آخر تحديث للبيانات:</b> 2022   |
| <b>ملاحظة:</b> البيانات لا تشمل القروض والمساعدات من القطاعات الأخرى (مثل القطاع الخاص وصندوق الاستثمارات العامة)   |

| السنة           |                 |                 |                 |                 |                 |                 |                 | تدفقات موارد التنمية                    |
|-----------------|-----------------|-----------------|-----------------|-----------------|-----------------|-----------------|-----------------|---|
| 2022            | 2021            | 2020            | 2019            | 2018            | 2017            | 2016            | 2015            |   |
| 51,212,460,555  | 41,463,863,258  | 7,088,000,000   | 35,157,000,000  | 37,500,100,000  | 16,542,000,000  | 11,494,000,000  | 28,430,000,000  | القروض والمساعدات                       |
| 4,282,601,168   | 3,530,577,199   | 2,142,000,000   | 2,448,000,000   | 680,400,000     | 975,000,000     | 18,999,000      | 1,337,000,000   | المساهمات لدعم الجمعيات والمنظمات       |
| -               | -               | -               | -               | 20,600,000      | 26,000,000      | 43,000,000      | 60,000,000      | المساعدات المقدمة من أطراف متعددة       |
| 55,495,061,723  | 44,994,440,456  | 19,230,000,000  | 37,605,000,000  | 38,201,100,000  | 17,543,000,000  | 30,536,000,000  | 29,827,000,000  | الإجمالي                                |
| 701,505,020,894 | 580,024,216,588 | 489,139,112,505 | 468,847,382,579 | 396,504,906,643 | 346,638,600,607 | 304,519,703,625 | 236,701,918,750 | الأصول: الاستثمار المباشر في الخارج     |
| 762,017,467,748 | 658,932,096,007 | 570,720,131,259 | 559,402,163,549 | 550,077,126,873 | 501,813,580,921 | 496,241,469,513 | 408,229,725,897 | الخصوم: الاستثمار المباشر داخل الاقتصاد |

## المؤشر 10.c.1: تكاليف التحويلات المالية كنسبة من المبالغ المحولة (بالملايين)

**وصف المؤشر:** يتضمن الهدف عنصرين، العنصر الأول هو أن تكون تكاليف المعاملات لتحويلات المهاجرين 3% أو أقل بحلول عام 2030، وينبغي أن تكون تكلفة المعاملات هذه "متوسط التكلفة الإجمالية العالمية لإرسال 200 دولار (أو ما يعادلها بالعملة المحلية المرسل) معبراً عنها كنسبة مئوية من المبلغ المرسل". هذا المؤشر متاح بسهولة ويتم نشره على أساس ربع سنوي من قبل البنك الدولي في قاعدة بيانات أسعار التحويلات العالمية، والتي تغطي 365 ممرًا للبلدان، من 48 دولة مرسل إلى 105 دولة متلقية. ويتمثل العنصر الثاني في إزالة الممرات التي تبلغ فيها التكلفة 5% أو أعلى. وينبغي أن يكون المقصود من ذلك أنه ينبغي أن يكون من الممكن لمرسلي التحويلات إرسال الأموال إلى المستفيد بتكلفة متوسطة تبلغ 5% أو أقل من المبلغ المرسل. ولهذا الغرض، يكفي أن يكون في كل ممر 3 خدمات على الأقل، تلبي مجموعة محددة من متطلبات الخدمة (بما في ذلك جودة الخدمة، والوصول، وما إلى ذلك)، والتي يبلغ متوسطها 5% أو أقل.

**مصدر البيانات:** البنك المركزي السعودي

**وحدة القياس:** ريال سعودي

**مستوى تفصيل البيانات:** نوع التحويلات.

**طرق الحساب:** يحسب المؤشر على أنه المتوسط للتكاليف التي يدفعها الشخص المحول للشركة المسؤولة عن التحويلات.

**آخر تحديث للبيانات:** 2022

**ملاحظة:** تغطي البيانات الواردة في الجدول مبلغ الأموال المحولة وليس نسبة تكاليف التحويلات لا تتوفر بيانات حول تكاليف التحويلات المالية

| السنة           |                 |                 |                 |                 |                 |                 |                 |  |
|-----------------|-----------------|-----------------|-----------------|-----------------|-----------------|-----------------|-----------------|--|
| 2022            | 2021            | 2020            | 2019            | 2018            | 2017            | 2016            | 2015            |  |
| 124,896,494,535 | 153,868,214,000 | 149,691,575,466 | 125,527,235,000 | 136,432,366,760 | 141,656,710,260 | 151,898,191,798 | 156,858,639,000 | إجمالي المبالغ المحولة (الأفراد غير السعوديين) |



الهيئة العامة للإحصاء  
General Authority for Statistics



# الهدف 11: مدن ومجتمعات محلية مستدامة



## الهدف 11: مدن ومجتمعات محلية مستدامة

غالبًا ما يتركز الفقر المدقع في المساحات الحضرية، وتكافح الحكومات الوطنية والحكومات المحلية لاستيعاب الزيادة السكانية المتزايدة في هذه المناطق. إن جعل المدن آمنة ومستدامة يعني ضمان الوصول إلى مساكن آمنة وبأسعار معقولة، ورفع مستوى المناطق العشوائية. كما يتضمن الاستثمار في النقل العام، وإنشاء مساحات عامة خضراء، وتحسين التخطيط والإدارة الحضريين بطريقة تشاركية وشاملة. وقد تم تحقيق 26.5% من مؤشرات هذا الهدف.

**المؤشر 11.4.1:** إجمالي الإنفاق الفردي على الحفاظ على وحماية وحفظ كافة التراث الثقافي والطبيعي، حسب مصدر التمويل (عام، خاص)، ونوع التراث (ثقافي، طبيعي) ومستوى الحكومة (وطني، إقليمي، محلي/بلدي)

|  |
|--|
| <b>وصف المؤشر:</b> التمويل الإجمالي من الحكومة المركزية والإقليمية والمحلية (والمصادر الخاصة) الأسر المعيشية، الشركات، والمصادر الدولية ( لصون وحماية وحفظ التراث الثقافي و/أو الطبيعي لسنة معينة للفرد الواحد. يعبر عن النتائج بتعادلات القوة الشرائية.   |
| <b>مصدر البيانات:</b> وزارة المالية  |
| <b>وحدة القياس:</b> ريال سعودي   |
| <b>مستوى تفصيل البيانات:</b> وطني، الثقافي والطبيعي  |
| <b>طرق الحساب:</b> يتم حساب المؤشر بقسمة إجمالي التمويل العام في التراث (أي بما في ذلك التحويلات المدفوعة، ولكن باستثناء التحويلات المستلمة) من الحكومة (المركزية والإقليمية والمحلية) وإجمالي التمويل الخاص من الأسر أو المصادر الخاصة الأخرى مثل التبرعات أو الرعاية أو المصادر الدولية في سنة معينة بعدد السكان.<br>$\frac{(\sum Exp_{pu} + Exp_{pr})}{Population} / PPPf$ <p>HCExp per capita<br/>HCExp per capita<br/>HCExp per capita = الإنفاق لكل ساكن في التراث في حالة تعادل القوة الشرائية الثابتة<br/>         HC Exp = الإنفاق على الحفاظ على التراث الثقافي و / أو الطبيعي وحمايته والمحافظة عليه<br/>         Exp<sub>pu</sub> = مجموع الإنفاق العام من قبل جميع مستويات الحكومة على الحفاظ على التراث الثقافي و / أو الطبيعي وحمايته والمحافظة عليه<br/>         Exp<sub>pr</sub> = مجموع جميع أنواع الإنفاق الخاص على الحفاظ على التراث الثقافي و / أو الطبيعي وحمايته والحفاظ عليه<br/>         PPPf: تعادل القوة الشرائية = معامل التحويل بالدولار الثابت</p> |
| <b>آخر تحديث للبيانات:</b> 2021  |
| <b>ملاحظة:</b> تغطي البيانات إجمالي الإنفاق على أنواع مختلفة من التراث فقط ولا تغطي نصيب الفرد من النفقات.   |

| إجمالي الإنفاق الفردي على الحفاظ على وحماية وحفظ كافة التراث الثقافي والطبيعي |               |               |               |               |               |                |
|---|---------------|---------------|---------------|---------------|---------------|----------------|
| نوع التراث  | 2016          | 2017          | 2018          | 2019          | 2020          | 2021           |
| ثقافي   | 1,782,193,311 | 1,665,335,222 | 1,219,368,516 | 8,601,056,389 | 4,732,917,571 | 11,031,433,933 |
| طبيعي   | 1,728,789,171 | 1,761,464,545 | 1,123,988,937 | 1,305,709,302 | 1,556,201,526 | 1,593,635,158  |
| الإجمالي  | 3,510,982,482 | 3,426,799,767 | 2,343,357,453 | 9,906,765,691 | 6,289,119,097 | 12,625,069,091 |

### المؤشر 11.5.1: عدد الوفيات والمفقودين والأشخاص المتضررين بشكل مباشر بسبب الكوارث لكل 100,000 شخص

|   |
|---|
| <b>وصف المؤشر:</b> يقيس هذا المؤشر عدد الأشخاص المتوفين والمفقودين ومن تأثروا بشكل مباشر بالكوارث لكل 100,000 من السكان.  |
| <b>مصدر البيانات:</b> وزارة الداخلية  |
| <b>وحدة القياس:</b> الوفيات والإصابات الناجمة عن الكوارث لكل 100,000 نسمة   |
| <b>مستوى تفصيل البيانات:</b> وطني والنوع الاجتماعي  |
| <b>طرق الحساب:</b> المؤشرات ذات الصلة اعتباراً من فبراير/شباط 2020  |
| $X = \frac{(A_2 + A_3 + B_1)}{\text{عدد السكان العالمي}} \times 100,000$ <p>حيث:</p> <p>A2 = عدد الوفيات بسبب الكوارث.</p> <p>A3 = عدد الأشخاص المفقودين بسبب الكوارث.</p> <p>B1 = عدد الأشخاص المتضررين بشكل مباشر بسبب الكوارث.</p> |
| <b>آخر تحديث للبيانات:</b> 2022   |

| عدد الوفيات والمفقودين والمتضررين مباشرة بسبب الكوارث |      |      |      |      |      |      |      | النوع الاجتماعي |
|---|------|------|------|------|------|------|------|-----------------|
| 2022  | 2021 | 2020 | 2019 | 2018 | 2017 | 2016 | 2015 |                 |
| 1.06  | 0.07 | 0.07 | 0.13 | 0.06 | 0.04 | 0.02 | 0.14 | ذكور            |
| 0.28  | 0.04 | 0    | 0.01 | 0.02 | 0.03 | 0.02 | 0.07 | إناث            |
| 1.34  | 0.11 | 0.07 | 0.15 | 0.09 | 0.07 | 0.04 | 0.21 | الإجمالي        |

## المؤشر 11.5.2: الخسائر الاقتصادية التي تعزى مباشرة إلى الكوارث مقابل الناتج المحلي الإجمالي العالمي

|   |
|---|
| <b>وصف المؤشر:</b> نسبة الخسائر الاقتصادية التي تُعزى مباشرةً إلى الكوارث مقابل الناتج المحلي الإجمالي.   |
| <b>مصدر البيانات:</b> وزارة الداخلية  |
| <b>وحدة القياس:</b> نسبة مئوية  |
| <b>مستوى تفصيل البيانات:</b> وطني   |
| <b>طرق الحساب:</b> المؤشرات ذات الصلة اعتباراً من فبراير/شباط 2020  |
| $X = \frac{(C_2+C_3+C_4+C_5+C_6)}{\text{الناتج المحلي الإجمالي}}$ <p>C2 = الخسائر الزراعية المباشرة بسبب الكوارث.<br/> C3 = الخسائر الاقتصادية المباشرة لجميع الأصول الإنتاجية الأخرى التي تضررت أو تدمرت بسبب الكوارث.<br/> C4 = الخسائر الاقتصادية المباشرة في قطاع الإسكان بسبب الكوارث.<br/> C5 = الخسائر الاقتصادية المباشرة الناتجة عن تدمير البنية التحتية الأساسية بسبب الكوارث.<br/> C6 = الخسائر الاقتصادية المباشرة للتراث الثقافي الذي تضرر أو تدمر بسبب الكوارث.</p> |
| <b>آخر تحديث للبيانات:</b> 2022   |

| السنة         |               |               |               |               |               |               |               | المؤشر                                      |
|---------------|---------------|---------------|---------------|---------------|---------------|---------------|---------------|---|
| 2022          | 2021          | 2020          | 2019          | 2018          | 2017          | 2016          | 2015          |   |
| 0.00000101108 | 0.00000010677 | 0.00000019313 | 0.00000016535 | 0.00000016814 | 0.00000022120 | 0.00000023744 | 0.00000084567 | نسبة الخسائر السكانية والزراعية والاقتصادية |

## المؤشر 11.6.2: المتوسط السنوي لمستويات الجسيمات (على سبيل المثال الجسيمات من الفئة 2.5 والجسيمات من الفئة 10 في المدن) (المُرَّجح حسب السكان)

|   |
|---|
| <b>وصف المؤشر:</b> يمثل متوسط التركيز السنوي للجسيمات الدقيقة التي يقل قطرها عن 2.5 مقياساً شائعاً لتلوث الهواء، والمتوسط الوسطي هو متوسط عدد السكان في المناطق الحضرية، ويتم التعبير عنه بالميكروجرام لكل متر مكعب.          |
| <b>مصدر البيانات:</b> وزارة البيئة والمياه والزراعة   |
| <b>وحدة القياس:</b> ميكروجرام لكل متر مكعب [ميكروجرام/م <sup>3</sup> ]  |
| <b>مستوى تفصيل البيانات:</b> حسب المناطق.   |
| <b>طرق الحساب:</b><br>يُقدر متوسط التركيز السنوي للمدن في 2.5 ميكرون بنمذجة محسّنة باستخدام تكامل البيانات من الاستشعار عن بعد بالأقمار الصناعية، وتقديرات السكان، والتضاريس، والقياسات الأرضية (منظمة الصحة العالمية، 2016). |
| <b>آخر تحديث للبيانات:</b> 2022   |
| <b>ملاحظة:</b> البيانات تشمل الجسيمات الدقيقة 10 لجميع المناطق، ولكن لا تشمل إلا منطقة مكة المكرمة للجسيمات الدقيقة 2.5   |



| المستويات السنوية المتوسطة للجسيمات الدقيقة 10 (عدد) |          |          |          |        |          |      |      | المنطقة             |
|--|----------|----------|----------|--------|----------|------|------|---------------------|
| 2022   | 2021     | 2020     | 2019     | 2018   | 2017     | 2016 | 2015 |                     |
| 303.86   | 199.5    | 196.7778 | 221.8571 | 357.75 | 352.3333 | 223  | 256  | منطقة الرياض        |
| 121.35   | 134.7667 | 141.2    | 165.7    | 173.3  | -        | -    | -    | منطقة مكة           |
| 113.7  | 183.8    | 148.8333 | 152.5    | 215.75 | -        | -    | -    | منطقة المدينة       |
| 124.65   | 86.3     | 172.6667 | 128.1667 | 205.4  | -        | -    | -    | منطقة القصيم        |
| 192.17   | 141.75   | 118.375  | 81.83333 | 302    | -        | -    | -    | منطقة الشرقية       |
| 77.73  | 60.3     | 109.5    | 107      | 99     | -        | -    | -    | منطقة عسير          |
| 65.77  | 71.15    | 107      | 200      | 178    | -        | 126  | 66   | منطقة تبوك          |
| 180.56   | 105.68   | 142      | 134.25   | 248.5  | -        | -    | -    | منطقة حائل          |
| 76.7   | 119.9    | 220      | 91       | 244    | -        | -    | -    | منطقة حدود الشمالية |
| 101.3  | 96.08    | 66       | 173      | 164    | -        | 198  | 316  | منطقة جيزان         |
| 253.3  | 138.2    | -        | -        | -      | -        | -    | -    | منطقة نجران         |
| 133.17   | 57.12    | 75       | 137      | -      | -        | -    | -    | منطقة أبها          |
| 320.26   | 52.21014 | 90       | -        | -      | -        | -    | -    | منطقة الجوف         |

| المستويات السنوية المتوسطة للجسيمات الدقيقة 2.5 |      | المنطقة               |
|---|------|-----------------------|
| 2022  | 2021 |                       |
| 41.6  | -    | منطقة الرياض          |
| 38.4  | 45.6 | منطقة مكة             |
| 44.5  | -    | منطقة المدينة         |
| -   | -    | منطقة القصيم          |
| 48.2  | -    | المنطقة الشرقية       |
| -   | -    | منطقة عسير            |
| -   | -    | منطقة تبوك            |
| -   | -    | منطقة حائل            |
| 21.4  | -    | منطقة الحدود الشمالية |
| 37.02   | -    | منطقة جازان           |
| -   | -    | منطقة نجران           |
| -   | -    | منطقة أبها            |
| -   | -    | منطقة الجوف           |





الهيئة العامة للإحصاء  
General Authority for Statistics



# الهدف 12: الاستهلاك والإنتاج المسؤولان



## الهدف 12: الاستهلاك والإنتاج المسؤولان

لا تزال نسبة كبيرة من سكان العالم تستهلك القليل جدًا لتلبية حتى احتياجاتهم الأساسية. يعد خفض نصيب الفرد من نفايات الطعام العالمية إلى النصف على مستوى تجار التجزئة والمستهلكين أمرًا مهمًا أيضًا لإنشاء سلاسل إنتاج وتوريد أكثر كفاءة. هذا يمكن أن يساعد في الأمن الغذائي ويحولنا نحو اقتصاد أكثر كفاءة في استخدام الموارد. وقد تم تحقيق 38% من مؤشرات هذا الهدف.

**المؤشر 12.4.1:** عدد الأطراف في الاتفاقيات البيئية الدولية المتعددة الأطراف المتعلقة بنفايات المواد الخطرة وغيرها من المواد الكيميائية التي تفي بتعهداتها والتزاماتها في نقل المعلومات على النحو الذي يتطلبه كل اتفاق ذو صلة

**وصف المؤشر:** يشير المؤشر إلى عدد الأطراف أي البلدان التي صادقت على أو قبلت أو وافقت على أو وصلت إلى الاتفاقيات البيئية المتعددة الأطراف التالية:

1. اتفاقية بازل بشأن التحكم بنقل النفايات الخطرة والتخلص منها عبر الحدود (اتفاقية بازل)؛
2. اتفاقية روتردام المتعلقة بتطبيق إجراء الموافقة المسبقة عن علم على مواد كيميائية ومبيدات آفات معينة خطرة متداولة في التجارة الدولية (اتفاقية روتردام)؛
3. اتفاقية ستكهولم بشأن الملوثات العضوية الثابتة (اتفاقية ستكهولم)؛
4. بروتوكول مونريال بشأن المواد المستنفدة لطبقة الأوزون (بروتوكول مونريال)؛
5. اتفاقية ميناماتا بشأن الزئبق (اتفاقية ميناماتا) التي قدمت المعلومات إلى أمانة كل من الاتفاقيات البيئية المتعددة الأطراف، كما هو مطلوب في كل اتفاقية من الاتفاقيات.

**مصدر البيانات:** وزارة البيئة والمياه والزراعة

**وحدة القياس:** الاتفاقية والبروتوكول

**مستوى تفصيل البيانات:** وطني، وهو مفضل حسب الاتفاقية، بالإضافة إلى توفير متوسط معدل الإرسال للاتفاقيات الخمس.

**طرق الحساب:**

وفقًا للمنهجية التالية، سيتم تقديم التقارير في عام 2017 للفترة 2014-2010، وفي عام 2020 للفترة 2019-2015، وفي عام 2025 للفترة 2024-2020، وفي عام 2030 للفترة 2029-2025. تتضمن معلمات إعداد التقارير ما يلي: تعتمد نقاط الدولة على كمية المعلومات التي يتم إرسالها إلى أمانة الاتفاقيات، ويتم حسابها على النحو التالي (وتبلغها الأمانات)

**اتفاقية بازل:**

تعيين جهة الاتصال وسلطة مختصة واحدة أو أكثر (نقطة واحدة)؛  
تقديم التقارير الوطنية السنوية خلال فترة التقرير (نقطة واحدة لكل تقرير).

**اتفاقية روتردام:**

تعيين السلطة (الهيئات) الوطنية المعينة ونقطة الاتصال الرسمية (نقطة واحدة)؛  
تقديم ردود الاستيراد خلال فترة التقرير (0.2 نقطة لكل إجابة استيراد)

**اتفاقية ستكهولم:**

تعيين نقطة الاتصال الرسمية لاتفاقية استكهولم وجهة الاتصال الوطنية (نقطة واحدة)؛  
تقديم خطة التنفيذ الوطنية (نقطة واحدة)؛  
تقديم خطة (خطط) التنفيذ الوطنية المنقحة التي تتناول التعديلات التي اعتمدها مؤتمر الأطراف خلال الفترة المشمولة بالتقرير (نقطة واحدة لكل خطة منقحة ومحدثة)؛



### بروتوكول مونتريال:

الامتثال لمتطلبات الإبلاغ السنوية عن إنتاج واستهلاك المواد الخاضعة للرقابة بموجب المادة 7 من بروتوكول مونتريال (15 نقطة لكل تقرير):  
تقديم المعلومات حول أنظمة الترخيص بموجب (المادة 4 ب من) بروتوكول مونتريال (5 نقاط)

### اتفاقية ميناماتا:

تعيين جهة اتصال وطنية (المادة 17) (5 نقاط):  
تقديم التقرير الوطني (المادة 21) (15 نقطة)  
من خلال استكمال الجدول أدناه، يمكن للبلدان حساب نقاطها القطرية لكل اتفاقية ومعدل النقل الإجمالي:

| الدرجة لكل اتفاقية  | النقاط لكل سنة |               |               |               |              | الحد الأعلى للنقاط | الاتفاقية        | #  |
|---|----------------|---------------|---------------|---------------|--------------|--------------------|------------------|----|
|   | السنة الخامسة  | السنة الرابعة | السنة الثالثة | السنة الثانية | السنة الأولى |                    |                  |    |
| $CS_A = \frac{p(t1) + p(t2) + p(t3) + p(t4) + p(t5)}{MP_A}$ |                |               |               |               |              |                    | اتفاقية بازل     | أ  |
| -   |                |               |               |               |              |                    | اتفاقية روتردام  | ب  |
| -   |                |               |               |               |              |                    | اتفاقية إستكهولم | ج  |
| -   |                |               |               |               |              |                    | اتفاقية مونتريال | د  |
| $CS_E = \frac{p(t1) + p(t2) + p(t3) + p(t4) + p(t5)}{MP_E}$ |                |               |               |               |              |                    | اتفاقية ميناماتا | هـ |

النقاط المقدمة مرة واحدة (على سبيل المثال لتعيين نقطة اتصال وطنية) تكون تراكمية مع السنة الأولى

آخر تحديث للبيانات: 2022

| الاتفاقية                  | المؤشر   |
|----------------------------|--|
| اتفاقية بازل 188 طرفًا     | عدد الأطراف في الاتفاقات البيئية الدولية المتعددة الأطراف بشأن النفايات الخطرة والمواد الكيميائية الأخرى التي تفي بالتزاماتها في نقل المعلومات على النحو المطلوب بموجب كل اتفاق ذي صلة |
| اتفاقية إستكهولم 184 طرفًا |  |
| اتفاقية روتردام 164 طرفًا  |  |
| اتفاقية ميناماتا 133 طرفًا |  |

## المؤشر 12.4.2: (أ) النفايات الخطرة المتولدة للفرد؛ و(ب) نسبة النفايات الخطرة المعالجة حسب نوع المعالجة

**وصف المؤشر:** يشمل المؤشر النفايات الخطرة المتولدة والخطرة حسب النوع (بما في ذلك النفايات الإلكترونية كمؤشر فرعي) ونسبة النفايات الخطرة المعالجة. النفايات الخطرة هي النفايات التي لها خصائص يمكن أن يكون لها تأثير ضار على صحة الإنسان أو البيئة وينظمها ويراقبها القانون. النفايات الخطرة المتولدة: تشير إلى كمية النفايات الخطرة المتولدة داخل الدولة خلال السنة المشمولة بالتقرير، وذلك قبل ممارسة أي نشاط مثل التجميع أو التحضير لإعادة الاستخدام أو المعالجة أو الاسترداد، بما في ذلك إعادة التدوير أو التصدير، بغض النظر عن وجهة هذه النفايات. النفايات الخطرة المتولدة حسب النوع، بما في ذلك النفايات الإلكترونية: تحليل النفايات الخطرة الناتجة عن النوع الرئيسي من النفايات، بما في ذلك النفايات الإلكترونية. النفايات البلدية: تشمل النفايات الصلبة البلدية النفايات الناتجة عن المنازل والتجارة والشركات الصغيرة ومباني المكاتب والمؤسسات (المدارس والمستشفيات والمباني الحكومية). وتشمل أيضًا النفايات كبيرة الحجم (مثل الأثاث القديم والمراتب) والنفايات الناتجة عن خدمات بلدية مختارة، على سبيل المثال، النفايات الناتجة عن صيانة المتنزهات والحدائق، والنفايات الناتجة عن خدمات تنظيف الشوارع (كسب الشوارع، ومحتوى حاويات القمامة، ونفايات تنظيف الأسواق)، إذا تم إدارتها كنفايات. النفايات الإلكترونية: النفايات الإلكترونية، أو النفايات الإلكترونية، تشير إلى جميع عناصر المعدات الكهربائية والإلكترونية (EEE) وأجزائها التي تم التخلص منها من قبل مالكيها كنفايات دون نية إعادة استخدامها. النفايات الخطرة المعالجة: النفايات الخطرة المعالجة خلال السنة المشمولة بالتقرير، لكل نوع من أنواع المعالجة (إعادة التدوير، الحرق مع أو بدون استعادة الطاقة، دفن النفايات أو غير ذلك)، بما في ذلك الصادرات باستثناء الواردات.

**مصدر البيانات:** وزارة البيئة والمياه والزراعة - المركز الوطني لإدارة النفايات

**وحدة القياس:** طن، كيلوغرام

**مستوى تفصيل البيانات:** وطني.

**طرق الحساب:**

النفايات الخطرة الناتجة = النفايات الخطرة التي يتم جمعها من خلال الخدمات البلدية أو الشركات الخاصة + النفايات الخطرة التي يقدمها المولد إلى مرافق المعالجة أو التخلص منها + تقدير النفايات الخطرة غير المسجلة

نسبة النفايات الخطرة المعالجة = كمية النفايات الخطرة التي تمت معالجتها خلال سنة التقرير/إجمالي كمية النفايات الخطرة الناتجة خلال سنة إعداد التقرير \* 100

**آخر تحديث للبيانات:** 2021

**ملاحظة:** تتوفر البيانات حول كمية النفايات الطبية فقط ولكن لا تمثل نصيب الفرد.

| 2021      | 2020      | النفايات الخطرة المتولدة حسب نوع المعالجة |
|-----------|-----------|---|
| 85,000    | 76,000    | كمية النفايات الخطرة المنتجة              |
| 85,000    | 76,000    | كمية النفايات الخطرة المعالجة             |
| 68,000    | 66,200    | كمية النفايات المعالجة (ردم)              |
| 19,000    | 17,000    | كمية النفايات المعالجة (حرق)              |
| غير متوفر | غير متوفر | كمية النفايات المعالجة (إعادة تدوير)      |
| غير متوفر | غير متوفر | كمية النفايات المعالجة (سوائل مخبرية)     |
| 60,000    | 54,000    | كمية النفايات المعالجة (Autoclave)        |
| 6,000     | 5,000     | كمية النفايات المعالجة (Microwave)        |



## المؤشر 12.6.1: عدد الشركات التي تنشر تقارير تتعلق بالاستدامة

**وصف المؤشر:** لأغراض هذا المؤشر، لا يقتصر مصطلح "تقارير الاستدامة" على التقارير المستقلة الصادرة عن الشركات، بل يقصد بها كل إبلاغ يتضمن معلومات عن الاستدامة والأشكال الأخرى من المعلومات كتلك التي تنشر كجزء من التقارير التي تنشرها الشركات، أو وثائق الإبلاغ الموجهة إلى الحكومات الوطنية وذلك بهدف ضمان تركيز المؤشر على تتبع عملية نشر المعلومات المتعلقة بالاستدامة

**مصدر البيانات:** وزارة الاقتصاد والتخطيط

**وحدة القياس:** عدد الشركات

**مستوى تفصيل البيانات:** وطني.

**طرق الحساب:**

**المؤسسية والحوكمة:**

تقييم الأهمية النسبية \*

استراتيجية الاستدامة و / أو المبادئ المتعلقة بالاستدامة

نهج الإدارة لمعالجة الموضوعات ذات الأهمية النسبية

هيكل الحوكمة، بما في ذلك القضايا الاقتصادية والبيئية والاجتماعية

الآثار والمخاطر والفرص الرئيسية

ممارسات مكافحة الغش والفساد والسلوك المناهض للمنافسة

**اقتصادي**

القياس المباشر للأداء الاقتصادي (الإيرادات، صافي الربح، القيمة المضافة، المدفوعات للمساهمين)

القياس غير المباشر للأداء الاقتصادي (الاستثمار المجتمعي، الاستثمار في البنية التحتية أو تأثير اقتصادي محلي مهم آخر)

**بيئي**

استهلاك الطاقة وكفاءة الطاقة

استهلاك المياه، وتوليد المياه العادمة، وممارسات الإدارة المتكاملة لموارد المياه، أو إعادة تدوير / إعادة استخدام المياه وكفاءتها

انبعاثات غازات الاحتباس الحراري

الانبعاثات والنفايات السائلة الأخرى، بما في ذلك المواد المستنفدة للأوزون وأكاسيد النيتروجين (NOX) وأكاسيد الكبريت (SOX)

والمواد الكيميائية

توليد النفايات، بما في ذلك النفايات الخطرة

تقليل النفايات وممارسات إعادة التدوير

استخدام و / أو إنتاج المواد الكيميائية والمواد الخطرة

**اجتماعي**

الصحة والسلامة المهنية

إجمالي عدد الموظفين حسب نوع العقد والنوع الاجتماعي

تدريب الموظفين

ممارسات العمل غير العادلة وغير المشروعة وغيرها من اعتبارات حقوق الإنسان

التنوع وتكافؤ الفرص والتمييز في هيئات الحكم وبين الموظفين

حقوق العمال والاتفاقيات الجماعية.

**آخر تحديث للبيانات:** 2022

ملاحظة: غطت البيانات فقط عدد الشركات التي تقدم تقارير مستدامة.



| عدد الشركات التي تنشر تقارير تتعلق بالاستدامة |      |      |      |      |      |      |      | المؤشر      |
|---|------|------|------|------|------|------|------|-------------|
| 2022  | 2021 | 2020 | 2019 | 2018 | 2017 | 2016 | 2015 |             |
| 114   | 110  | 49   | 34   | 24   | 23   | 16   | 14   | عدد الشركات |

**المؤشر 12.8.1:** مدى تعميم «1» تعليم المواطنة العالمي و «2» التعليم من أجل التنمية المستدامة، بما في ذلك (أ) السياسات التعليمية على الصعيد الوطني، و (ب) المناهج الدراسية و (ج) تدريب المعلمين، و (د) تقييم الطلاب

|  |
|--|
| <p><b>وصف المؤشر:</b> يقيس المؤشر 4.7.1 / 12.8.1 / 13.3.1 مدى دمج البلدان لتعليم المواطنة العالمية (GCED) والتعليم من أجل التنمية المستدامة (ESD) في أنظمتها التعليمية. هذا مؤشر لخصائص جوانب مختلفة من أنظمة التعليم: سياسات التعليم، والمناهج الدراسية، وتدريب المعلمين، وتقييم الطلاب كما أفاد به المسؤولون الحكوميون، من الناحية المثالية بعد التشاور مع الوزارات الحكومية الأخرى، والمعاهد الوطنية لحقوق الإنسان، وقطاع التعليم ومنظمات المجتمع المدني، إنه يقيس ما تنوي الحكومات وليس ما يتم تنفيذه عملياً في المدارس والفصول الدراسية.</p> <p>لكل من المكونات الأربعة للمؤشر (السياسات، والمناهج، وتعليم المعلمين، وتقييم الطلاب)، يتم قياس عدد من المعايير، والتي يتم دمجها بعد ذلك لإعطاء درجة واحدة بين صفر وواحد لكل مكون. (انظر قسم المنهجية للحصول على التفاصيل الكاملة).</p> |
| <p><b>مصدر البيانات:</b> وزارة التعليم</p>   |
| <p><b>وحدة القياس:</b> المقياس (بين 0.000 و 1.000)</p>   |
| <p><b>مستوى تفصيل البيانات:</b> وطني.</p>  |
| <p><b>طرق الحساب:</b> تُستخدم المعلومات التي تم جمعها مع الاستبيان لرصد تنفيذ الدول الأعضاء في اليونسكو لتوصية عام 1974 بشأن التعليم من أجل التفاهم الدولي والتعاون والسلام والتعليم المتعلق بحقوق الإنسان والحريات الأساسية لبناء المؤشر العالمي. ولكل من المكونات الأربعة للمؤشر (السياسات، والمناهج، وتعليم المعلمين، وتقييم الطلاب)، يتم قياس عدد من المعايير، والتي يتم دمجها بعد ذلك لإعطاء درجة واحدة بين صفر وواحد لكل مكون. يتم استخدام المعلومات الخاصة بالتعليم الابتدائي والثانوي فقط لحساب المؤشر.</p>  |
| <p><b>آخر تحديث للبيانات:</b> 2020</p>   |
| <p>ملاحظة: تتوفر البيانات حول المناهج والمدرسين.</p>   |

|      |   |
|------|---|
| 2020 | مدى تعميم «1» تعليم المواطنة العالمي و «2» التعليم من أجل التنمية المستدامة |
| %    |   |
| %75  | سياسة التعليم الوطني  |
| %100 | تقييم الطلاب  |

## المؤشر 12.a.1: قدرة توليد الطاقة المتجددة المنشأة في البلدان النامية والمتقدمة (بالواط لكل فرد)

|   |
|---|
| <b>وصف المؤشر:</b> أنه القدرة المركبة لمحطات توليد الكهرباء من مصادر الطاقة المتجددة، مقسومة على مجموع السكان في البلد المعني. يُقصد بالقدرة صافي القدرة الإنتاجية القصوى المركبة لتوليد الطاقة الكهربائية في نهاية السنة. ولمصادر الطاقة المتجددة المشار إليها في هذا المؤشر |
| <b>مصدر البيانات:</b> وزارة الطاقة  |
| <b>وحدة القياس:</b> واط للفرد   |
| <b>مستوى تفصيل البيانات:</b> وطني   |
| <b>طرق الحساب:</b> قدرة توليد الكهرباء المتجددة في نهاية العام / إجمالي عدد سكان الدولة.<br>اعتبارًا من منتصف العام ( 1 يوليو/تموز)*  |
| <b>آخر تحديث للبيانات:</b> 2021   |
| ملاحظة: بيانات المؤشر يحتوي على الطاقة الشمسية (الكهروضوئية /الحرارية) فقط من مصادر الطاقة المتجددة.  |

| السنة |      | المؤشر                          |
|-------|------|---------------------------------|
| 2021  | 2020 |                                 |
| 3.1   | 3.1  | الطاقة المتجددة لكل 300 ميغاواط |



الهيئة العامة للإحصاء  
General Authority for Statistics



# الهدف 13: العمل المناخي





## الهدف 13: العمل المناخي

يجب أن يسير تعزيز المرونة والقدرة على التكيف في المناطق الأكثر ضعفًا، مثل البلدان غير الساحلية والدول الجزرية، جنبًا إلى جنب مع الجهود المبذولة لزيادة الوعي وإدماج التدابير في السياسات والاستراتيجيات الوطنية. لا يزال من الممكن، مع الإرادة السياسية ومجموعة واسعة من التدابير التكنولوجية، الحد من الزيادة في متوسط درجة الحرارة العالمية إلى درجتين مئويتين فوق مستويات ما قبل الصناعة. وهذا يتطلب إجراءات جماعية عاجلة. وقد تم تحقيق 50% من مؤشرات هذا الهدف.

**المؤشر 13.1.1:** عدد الوفيات والمفقودين والأشخاص المتضررين بشكل مباشر بسبب الكوارث لكل 100,000 شخص

|   |
|---|
| <b>وصف المؤشر:</b> يقيس هذا المؤشر عدد الأشخاص المتوفين والمفقودين ومن تأثروا بشكل مباشر بالكوارث لكل 100,000 من السكان   |
| <b>مصدر البيانات:</b> وزارة الداخلية  |
| <b>وحدة القياس:</b> الوفيات والإصابات الناجمة عن الكوارث لكل 100,000 نسمة   |
| <b>مستوى تفصيل البيانات:</b> وطني والنوع الاجتماعي  |
| <b>طرق الحساب:</b> المؤشرات ذات الصلة اعتباراً من فبراير/شباط 2020  |
| $X = \frac{(A_2 + A_3 + B_1)}{\text{عدد السكان العالمي}} \times 100,000$ <p>حيث:<br/> A2 = عدد الوفيات بسبب الكوارث.<br/> A3 = عدد الأشخاص المفقودين بسبب الكوارث.<br/> B1 = عدد الأشخاص المتضررين بشكل مباشر بسبب الكوارث.</p> |
| <b>آخر تحديث للبيانات:</b> 2022   |

| عدد الوفيات والمفقودين والمتضررين مباشرة بسبب الكوارث |      |      |      |      |      |      |      | النوع الاجتماعي |
|---|------|------|------|------|------|------|------|-----------------|
| 2022  | 2021 | 2020 | 2019 | 2018 | 2017 | 2016 | 2015 |                 |
| 1.06  | 0.07 | 0.07 | 0.13 | 0.06 | 0.04 | 0.02 | 0.14 | ذكور            |
| 0.28  | 0.04 | 0    | 0.01 | 0.02 | 0.03 | 0.02 | 0.07 | إناث            |
| 1.34  | 0.11 | 0.07 | 0.15 | 0.09 | 0.07 | 0.04 | 0.21 | الإجمالي        |



**المؤشر 13.2.1:** عدد أقل البلدان نموًا والدول الجزرية الصغيرة النامية التي لديها مساهمات محددة وطنيًا واستراتيجيات طويلة الأجل وخطط تكيف وطنية على النحو المبلغ عنه في اتفاقية الأمم المتحدة الإطارية بشأن تغير المناخ

|  |
|--|
| <b>وصف المؤشر:</b> يتطلب اتفاق باريس أن يعد كل طرف ويبلغ مساهمات متتالية محددة وطنيًا بما في ذلك تدابير التخفيف والتكيف والدعم. وبموجب الفقرة 2 من المادة 4 اتفاق باريس يتعين أن يعد كل طرف ويبلغ مساهمات متتالية محددة وطنيًا يعترف تحقيقها ويعتمدها. |
| <b>مصدر البيانات:</b> وزارة البيئة والمياه والزراعة  |
| <b>وحدة القياس:</b> عدد التقديمات الواردة من الأطراف في اتفاقية الأمم المتحدة الإطارية بشأن تغير المناخ  |
| <b>مستوى تفصيل البيانات:</b> وطني  |
| طرق الحساب:  |
| <b>آخر تحديث للبيانات:</b> 2022  |
| ملاحظة: تتوفر البيانات حول كمية النفايات الطبية فقط ولكن لا تمثل نصيب الفرد.   |

| 2022   |   |
|--|---|
| في عام 2021، استبدلت المؤسسة العديد من الأنظمة الحرارية  |   |
| تواصل المؤسسة نفس الإجراءات والتوجهات التي بدأت في عام 2021 من أجل مواجهة تحديات تغير المناخ مع أنظمة التناضح العكسي (لا توجد مداخن وانبعثات) صديقة للبيئة، مما ساهم في تقليل الانبعاثات في عام 2021 مقارنة بالسنوات السابقة، وتستمر المؤسسة في نفس الاتجاه من خلال الاعتماد كليًا على تحلية المياه بتقنية التناضح العكسي. | هل لدى المملكة مساهمات محددة وطنيًا، واستراتيجيات طويلة الأجل، وخطط تكيف وطنية، وبلاغات للتكيف يتم إبلاغها إلى أمانة اتفاقية الأمم المتحدة الإطارية بشأن تغير المناخ؟ |
| أطلقت المؤسسة غرس الأشجار كجزء من المبادرة السعودية الخضراء للوصول إلى 5 ملايين شجرة بحلول عام 2030، والتي ساهمت وستسهم في القضاء على كميات كبيرة من انبعثات الكربون ومواجهة تحديات تغير المناخ.   |   |
| تتبع المؤسسة اتجاه الاعتماد على مصادر الطاقة المتجددة في المستقبل، وقد بدأ نظام إنتاج الخفجي باستخدام الطاقة الشمسية في إنتاج المياه المحلاة باستخدام تقنية التناضح العكسي.  |   |

**المؤشر 13.3.1:** مدى تعميم «1» تعليم المواطنة العالمي و «2» التعليم من أجل التنمية المستدامة، بما في ذلك (أ) السياسات التعليمية على الصعيد الوطني، و (ب) المناهج الدراسية و (ج) تدريب المعلمين، و (د) تقييم الطلاب

**وصف المؤشر:** يقيس المؤشر 4.7.1 / 12.8.1 / 13.3.1 مدى دمج البلدان لتعليم المواطنة العالمية (GCED) والتعليم من أجل التنمية المستدامة (ESD) في أنظمتها التعليمية. هذا مؤشر لخصائص جوانب مختلفة من أنظمة التعليم: سياسات التعليم، والمناهج الدراسية، وتدريب المعلمين، وتقييم الطلاب كما أفاد به المسؤولون الحكوميون، من الناحية المثالية بعد التشاور مع الوزارات الأخرى، والمعاهد الوطنية لحقوق الإنسان، وقطاع التعليم ومنظمات المجتمع المدني. إنه يقيس ما تنوي الحكومات وليس ما يتم تنفيذه عملياً في المدارس والفصول الدراسية.

ولكل من المكونات الأربعة للمؤشر (السياسات، والمناهج، وتعليم المعلمين، وتقييم الطلاب)، يتم قياس عدد من المعايير، والتي يتم دمجها بعد ذلك لإعطاء درجة واحدة بين صفر وواحد لكل مكون. (انظر قسم المنهجية للحصول على التفاصيل الكاملة).

**مصدر البيانات:** وزارة التعليم

**وحدة القياس:** المقياس (بين 0.000 و 1.000)

**مستوى تفصيل البيانات:** وطني.

**طرق الحساب:** تُستخدم المعلومات التي تم جمعها مع الاستبيان لرصد تنفيذ الدول الأعضاء في اليونسكو لتوصية عام 1974 بشأن التعليم من أجل التفاهم الدولي والتعاون والسلام والتعليم المتعلق بحقوق الإنسان والحريات الأساسية لبناء المؤشر العالمي. ولكل من المكونات الأربعة للمؤشر (السياسات، والمناهج، وتعليم المعلمين، وتقييم الطلاب)، يتم قياس عدد من المعايير، والتي يتم دمجها بعد ذلك لإعطاء درجة واحدة بين صفر وواحد لكل مكون. يتم استخدام المعلومات الخاصة بالتعليم الابتدائي والثانوي فقط لحساب المؤشر.

**آخر تحديث للبيانات:** 2020

**ملاحظة:** تتوفر البيانات حول المناهج والمدرسين.

| 2020 | مدى تعميم «1» تعليم المواطنة العالمي و «2» التعليم من أجل التنمية المستدامة |
|------|---|
| %    |   |
| %75  | سياسة التعليم الوطني  |
| %100 | تقييم الطلاب  |



**المؤشر 13.b.1:** عدد البلدان الأقل نموًا والدول الجزرية الصغيرة النامية التي لديها مساهمات محددة وطنيا واستراتيجيات طويلة الأجل وخطط تكيف وطنية على النحو المبلغ عنه في اتفاقية الأمم المتحدة الإطارية بشأن تغير المناخ

|   |
|---|
| <b>وصف المؤشر:</b> يتطلب اتفاق باريس أن يعد كل طرف ويبلغ مساهمات متتالية محددة وطنيًا بما في ذلك تدابير التخفيف والتكيف والدعم، وبموجب الفقرة 2 من المادة 4 اتفاق باريس يتعين أن يعد كل طرف ويبلغ مساهمات متتالية محددة وطنيًا يعتمزم تحقيقها ويتعهد بها. |
| <b>مصدر البيانات:</b> وزارة البيئة والمياه والزراعة   |
| <b>وحدة القياس:</b> عدد التقديمات الواردة من الأطراف في اتفاقية الأمم المتحدة الإطارية بشأن تغير المناخ   |
| <b>مستوى تفصيل البيانات:</b> وطني   |
| طرق الحساب:   |
| <b>آخر تحديث للبيانات:</b> 2022   |
| ملاحظة: الاستراتيجية تطبق على جميع المستويات.   |

| 2022  |   |
|---|---|
| في عام 2021، استبدلت المؤسسة العديد من الأنظمة الحرارية   | هل لدى المملكة مساهمات محددة وطنياً، واستراتيجيات طويلة الأجل، وخطط تكيف وطنية، وبلاغات للتكيف يتم إبلاغها إلى أمانة اتفاقية الأمم المتحدة الإطارية بشأن تغير المناخ؟ |
| تواصل المؤسسة نفس الإجراءات والتوجهات التي بدأت في عام 2021 من أجل مواجهة تحديات تغير المناخ مع أنظمة التناضح العكسي (لا توجد مداخن وانبعاثات) صديقة للبيئة، مما ساهم في تقليل الانبعاثات في عام 2021 مقارنة بالسنوات السابقة، وتستمر المؤسسة في نفس الاتجاه من خلال الاعتماد كلياً على تحلية المياه بتقنية التناضح العكسي. |   |
| أطلقت المؤسسة غرس الأشجار كجزء من المبادرة السعودية الخضراء للوصول إلى 5 ملايين شجرة بحلول عام 2030، والتي ساهمت وستسهم في القضاء على كميات كبيرة من انبعاثات الكربون ومواجهة تحديات تغير المناخ.   |   |
| تتبع المؤسسة اتجاه الاعتماد على مصادر الطاقة المتجددة في المستقبل، وقد بدأ نظام إنتاج الخفجي باستخدام الطاقة الشمسية في إنتاج المياه المحلاة باستخدام تقنية التناضح العكسي.   |   |



الهيئة العامة للإحصاء  
General Authority for Statistics



الهدف 14:  
الحياة تحت الماء



## الهدف 14: الحياة تحت الماء

تخلق أهداف التنمية المستدامة إطارًا لإدارة النظم البيئية البحرية والساحلية وحمايتها على نحو مستدام من التلوث البري، فضلاً عن معالجة آثار تحمض المحيطات. إن تعزيز الحفظ والاستخدام المستدام للموارد القائمة على المحيطات من خلال القانون الدولي سيساعد أيضًا في التخفيف من بعض التحديات التي تواجه محيطاتنا. وقد تم تحقيق 33% من مؤشرات هذا الهدف.

### المؤشر 14.5.1: نطاق المناطق المحمية مقابل المناطق البحرية

|  |
|--|
| <b>وصف المؤشر:</b> يوضح المؤشر تغطية المناطق المحمية فيما يتعلق بالمناطق البحرية الاتجاهات مع مرور الوقت في متوسط النسبة المئوية لكل موقع مهم للتنوع البيولوجي البحري (أي تلك التي تساهم بشكل كبير في استمرار التنوع البيولوجي العالمي) التي تغطيها المناطق المحمية المعينة وغيرها من المناطق الفعالة وتدابير الحفظ على أساس المنطقة |
| <b>مصدر البيانات:</b> وزارة البيئة والمياه والزراعة  |
| <b>وحدة القياس:</b> نسبة مئوية (متوسط النسبة المئوية لكل مناطق التنوع البيولوجي البحرية الرئيسية)  |
| <b>مستوى تفصيل البيانات:</b> وطني  |
| <b>طرق الحساب:</b> يتم حساب قيمة المؤشر في نقطة زمنية معينة إلى البيانات المتعلقة بسنة تسجيل المناطق في قاعدة البيانات العالمية للمناطق المحمية، تحدد قيمة المؤشر في نقطة زمنية محددة بحساب النسبة المئوية المتوسطة لكل منطقة رئيسية من مناطق التنوع البيولوجي المعترف بها حاليًا على أنها مناطق محمية.                              |
| <b>آخر تحديث للبيانات:</b> 2022  |

| المؤشر           | السنة |       |       |
|------------------|-------|-------|-------|
|                  | 2022  | 2021  | 2020  |
| المحميات البحرية | 25.31 | 25.31 | 25.31 |

### المؤشر 14.6.1: مدى تنفيذ الصكوك الدولية الرامية إلى مكافحة صيد الأسماك غير المشروع وغير المبلغ عنه وغير المنظم

|   |
|---|
| <b>وصف المؤشر:</b> الغرض من هذا المؤشر هو إظهار صورة عن حالة تنفيذ أدوات مكافحة صيد الأسماك غير المشروع وغير المبلغ عنه وغير المنظم، على المستوى الوطني والإقليمي والعالمي. |
| <b>مصدر البيانات:</b> وزارة البيئة والمياه والزراعة   |
| <b>وحدة القياس:</b> درجة تنفيذ الصكوك الدولية المعمول بها   |
| <b>مستوى تفصيل البيانات:</b> وطني   |



## طرق الحساب:

يستند المؤشر إلى ردود الدول على أقسام معينة من الاستبيان المعني برصد تنفيذ مدونة السلوك بشأن الصيد الرشيد والصكوك ذات الصلة (مدونة السلوك). هذه هي الأقسام التي تغطي تنفيذ الصكوك الدولية المختلفة المستخدمة في مكافحة الصيد غير المشروع وغير المبلغ عنه وغير المنظم. سيتم تحويل الردود باستخدام خوارزمية للحصول على درجة للمؤشر. سيتم تغطية كل أداة ضمن متغير معين، على النحو التالي:

المتغير 1: الانضمام إلى اتفاقية الأمم المتحدة جيم لعام 1982 بشأن قانون البحار وتنفيذها  
المتغير 2: الانضمام إلى اتفاق الأمم المتحدة للأرصدة السمكية لعام 1995 وتنفيذه  
المتغير 3: وضع وتنفيذ خطة عمل وطنية لمكافحة الصيد غير المشروع وغير المبلغ عنه وغير المنتظم  
المتغير 4: الالتزام باتفاقية المنظمة لعام 2009 بشأن تدابير دولة الميناء وتنفيذها  
المتغير 5: تنفيذ مسؤوليات دولة العلم في سياق اتفاقية امثال المنظمة لعام 1993 والمبادئ التوجيهية الطوعية لمنظمة الأغذية والزراعة لأداء دولة العلم.

اعتمادًا على ردود أعضاء المنظمة بشأن الالتزام بالصكوك المذكورة أعلاه وتنفيذها، ستحقق الدول قيمة مؤشر بين 0 و 100. يتم إعطاء وزن لكل متغير، والذي يأخذ في الاعتبار أهمية الأداة في مكافحة الصيد غير المشروع وغير المبلغ عنه وغير المنظم. وكذلك التداخل بين الصكوك، الأوزان المتغيرة هي كما يلي:

| الترجيح (%) | المتغير |
|-------------|---------|
| 10          | متغير 1 |
| 10          | متغير 2 |
| 30          | متغير 3 |
| 30          | متغير 4 |
| 20          | متغير 5 |

بالنسبة للاتفاقيات الملزمة، ستظل الدول قادرة على تسجيل النقاط حتى لو لم تكن طرفًا في الاتفاق إنفاذ أحكامه. ستحقق الدول نقاطًا أيضًا إذا بدأت العملية لتصبح طرفًا في اتفاق.

اختيار الترجيح لكل متغير:

تم تحديد الأوزان لكل متغير بعناية، وقد تم تحديده على أهميتها ودورها في مكافحة الصيد غير المشروع وغير المبلغ عنه وغير المنظم وكذلك بالنظر إلى التداخل الموجود بين الأدوات المختلفة. تم أيضًا دمج المبادئ التوجيهية الطوعية لمنظمة الأغذية والزراعة لأداء دولة العلم واتفاقية الامثال في المتغير 5 لهذا النظر في التداخل.

قابلية تطبيق الصكوك:

ستطرح مجموعة من الأسئلة لتحديد خصائص معينة للدول (الساحلية، الميناء، العلم واليابسة غير الساحلية) سيضمن ذلك ألا يتأثر تسجيل النقاط في بلد ما سلبيًا إذا لم تكن الأداة قابلة للتطبيق عليها. في هذه الحالة، يتم إعادة توزيع وزن المتغير غير القابل للتطبيق على المتغيرات المتبقية. في الحالات التي لا ينطبق فيها أي من الأدوات، ستحصل الدولة على مؤشر "لا ينطبق".

آخر تحديث للبيانات: 2022



| لا | نعم | المتغير  |
|----|-----|--|
|    | ✓   | الانضمام إلى اتفاقية الأمم المتحدة لقانون البحار لعام 1982 وتنفيذها  |
|    | ✓   | التقيد باتفاق الأمم المتحدة للأرصدة السمكية لعام 1995 وتنفيذه  |
|    | ✓   | وضع وتنفيذ خطة عمل وطنية لمكافحة الصيد غير القانوني دون إبلاغ ودون تنظيم بما يتماشى مع خطة العمل الدولية   |
|    | ✓   | الالتزام وتنفيذ اتفاق منظمة الأغذية والزراعة لعام 2009 بشأن تدابير دولة الميناء (PSMA)   |
|    | ✓   | تنفيذ مسؤوليات دولة العلم في سياق اتفاق الامتثال لمنظمة الأغذية والزراعة لعام 1993 والمبادئ التوجيهية الطوعية لمنظمة الأغذية والزراعة لأداء دولة العلم |

| النطاق  | الدرجات    |
|---|------------|
| النطاق 1: تنفيذ منخفض للغاية للأدوات المعمول بها لمكافحة الصيد غير القانوني وغير المنظم وغير المبلغ عنه | 0.2 >- 0<  |
| النطاق 2: تنفيذ منخفض للأدوات المعمول بها لمكافحة الصيد غير القانوني وغير المنظم وغير المبلغ عنه        | 0.4 >- 0.2 |
| النطاق 3: تنفيذ متوسط للأدوات المعمول بها لمكافحة الصيد غير القانوني وغير المنظم وغير المبلغ عنه        | 0.6 >- 0.4 |
| النطاق 4: تنفيذ مرتفع للأدوات المعمول بها لمكافحة الصيد غير القانوني وغير المنظم وغير المبلغ عنه        | 0.8 >- 0.6 |
| النطاق 5: تنفيذ مرتفع للغاية للأدوات المعمول بها لمكافحة الصيد غير القانوني وغير المنظم وغير المبلغ عنه | 1.0 - 0.8  |





## 14.b.1 التقدم الذي تحرزه البلدان في مدى تطبيق إطار قانوني/تنظيمي/سياساتي/مؤسسي يعترف بحقوق مصائد الأسماك الصغيرة في الوصول إلى الموارد البحرية ويحمي تلك الحقوق

**وصف المؤشر:** التقدم الذي تحرزه البلدان في مدى تطبيق إطار قانوني/تنظيمي/سياساتي/مؤسسي يعترف بحقوق مصائد الأسماك الصغيرة في الوصول إلى الموارد البحرية ويحمي تلك الحقوق. ومن أجل ضمان الوصول الآمن، من الضروري وجود بيئة تمكينية تعترف بحقوق مصائد الأسماك الصغيرة وتحميها. ولهذه البيئة التمكينية ثلاث ميزات رئيسية:

- الأطر القانونية والتنظيمية والسياساتية المناسبة
- مبادرات محددة لدعم مصائد الأسماك الصغيرة
- والآليات المؤسسية ذات الصلة التي تسمح بمشاركة منظمات مصائد الأسماك الصغيرة في العمليات ذات الصلة

**مصدر البيانات:** وزارة البيئة والمياه والزراعة

**وحدة القياس:** درجة تنفيذ الأطر التي تعترف وتحمي حقوق الوصول لمصايد الأسماك الصغيرة

**مستوى تفصيل البيانات:** وطني

**طرق الحساب:** يتم حساب المؤشر باستخدام ثلاث متغيرات، والتي تعطى ترجيحات لكل منها للحساب النهائي. لم يكن هناك تغيير في الحساب، والاستخدام للمصادر المختلفة. المتغير الأول: وجود القوانين أو الأنظمة أو السياسات أو الخطط أو الاستراتيجيات التي تستهدف أو تتناول تحديدًا قطاع مصائد الأسماك الصغيرة. المتغير الثاني: مبادرات محددة لتنفيذ المبادئ التوجيهية لمصائد الأسماك الصغيرة. المتغير الثالث: وجود آليات تمكن صغار الصيادين والعمال في هذا المجال من المساهمة في عمليات صنع القرار. يتم تسجيل الأداء استنادًا إلى استجابة البلدان للأجزاء ذات الصلة بالأسئلة الثالث المدرجة في مدونة السلوك بشأن الصيد الرشيد. تم تحويل هذه الأسئلة إلى متغيرات موزونة بغرض حساب نتائج البلدان. تم تعيين الغاية على الرد بالإيجاب ("نعم") على جميع المتغيرات الفرعية، مما يؤدي إلى النتيجة واحد. "أنظر منهجية الحساب باللغة الإنجليزية".

**آخر تحديث للبيانات:** 2022

| لا | نعم | البند  |
|----|-----|--|
|    | ✓   | وجود قوانين، أو لوائح أو سياسات أو خطط أو استراتيجيات تستهدف على وجه التحديد أو تعالج قطاع المصايد الصغيرة |
|    | ✓   | مبادرات محددة جارية لتنفيذ الخطوط التوجيهية لصغار الصيادين   |
|    | ✓   | وجود آليات تمكن صغار الصيادين والعمال في مجال صيد الأسماك من المساهمة في عمليات صنع القرار                 |



الهيئة العامة للإحصاء  
General Authority for Statistics



الهدف 15:   
الحياة في البر 

---

## الهدف 15: الحياة في البر

تشير أهداف التنمية المستدامة إلى حفظ واستعادة النظم البيئية الأرضية مثل الغابات والأراضي الرطبة والأراضي الجافة والجبال بحلول عام 2020. كما أن تعزيز الإدارة المستدامة للغابات ووقف إزالة الغابات أمر حيوي للتخفيف من آثار تغير المناخ. يجب اتخاذ إجراءات عاجلة للحد من فقدان الموائل الطبيعية والتنوع البيولوجي التي تشكل جزءًا من تراثنا المشترك. وقد تم تحقيق 45% من مؤشرات هذا الهدف.

### المؤشر 15.1.1: مساحة الغابات كنسبة من مجموع مساحة اليابسة

|  |
|--|
| <b>وصف المؤشر:</b> مساحة الغابات كنسبة من مجموع مساحة اليابسة                        |
| <b>مصدر البيانات:</b> وزارة البيئة والمياه والزراعة                                  |
| <b>وحدة القياس:</b> نسبة مئوية   |
| <b>مستوى تفصيل البيانات:</b> وطني  |
| <b>طرق الحساب:</b><br>$\frac{\text{مساحة الغابات}}{\text{مساحة اليابسة}} \times 100$ |
| <b>آخر تحديث للبيانات:</b> 2021  |

| السنة         | البند   |
|---------------|---|
| 2021          | مناطق الغابات في المملكة (عدد)                |
| 2 مليون هكتار | نسبة مساحة الغابات إلى إجمالي مساحة الأرض (%) |
| 1.35          |   |

### المؤشر 15.1.2: نسبة المواقع الهامة التي تجسد التنوع البيولوجي لليابسة والمياه العذبة والتي تشملها المناطق المحمية، حسب نوع النظام الإيكولوجي

|   |
|---|
| <b>وصف المؤشر:</b> نسبة المواقع الهامة التي تجسد التنوع البيولوجي لليابسة والمياه العذبة والتي تشملها المناطق المحمية يظهر الاتجاهات الزمنية أي النسبة المئوية لكل موقع مهم للتنوع البيولوجي لليابسة والمياه العذبة أي تلك المواقع التي تساهم بشكل كبير في استمرار التنوع البيولوجي في العالم ويتم تغطيته بحسب مناطق محمية محددة. |
| <b>مصدر البيانات:</b> وزارة البيئة والمياه والزراعة - الهيئة السعودية للحياة الفطرية  |
| <b>وحدة القياس:</b> النسبة المئوية (%) (متوسط النسبة المئوية لكل منطقة من مناطق التنوع البيولوجي الرئيسية الأرضية/المياه العذبة)  |



## مستوى تفصيل البيانات: وطني

**طرق الحساب:** يتم حساب هذا المؤشر من البيانات المشتقة من التدخل المكاني بين المضلعات الرقمية للمناطق المحمية من قاعدة البيانات العالمية للمناطق المحمية للاتحاد الدولي لحفظ الطبيعة والمركز العالمي لرصد حفظ الطبيعة التابع لبرنامج الأمم المتحدة للبيئة والمضلعات الرقمية لمناطق التنوع البيولوجي البحرية الرئيسية من قاعدة البيانات العالمية لمناطق التنوع البيولوجي الرئيسية، بما في ذلك المناطق المهمة للطيور والتنوع البيولوجي، والتحالف من أجل منع مطلق للانقراض، ومناطق التنوع البيولوجي الرئيسية الأخرى؛ المتاحة من خلال أداة التقييم المتكامل للتنوع البيولوجي ويتم احتساب قيمة المؤشر عند نقطة معينة من الزمن، استنادًا إلى بيانات الخاصة بسنة إنشاء منطقة محمية مسجلة في قاعدة البيانات العالمية للمناطق المحمية على أنه متوسط النسبة المئوية لمنطقة تنوع بيولوجي رئيسة والمعترف بها حاليًا بأنها المناطق المحمية. سنة تعيين المنطقة المحمية غير معروفة لحوالي 12٪ من المناطق المحمية في قاعدة البيانات العالمية للمناطق المحمية.

آخر تحديث للبيانات: 2022

| نسبة المواقع الهامة التي تجسد التنوع البيولوجي |       |       | البند           |
|--|-------|-------|-----------------|
| 2022   | 2021  | 2020  |                 |
| 25.46  | 25.46 | 25.46 | المياه العذبة   |
| 21.20  | 21.20 | 21.20 | الجبال          |
| 23.31  | 23.31 | 23.31 | المناطق المحمية |

### المؤشر 15.2.1: التقدم الذي تم احرازه في إرساء الإدارة المستدامة للغابات

**وصف المؤشر:** الإدارة المستدامة للغابات هو مفهوم أساسي للهدف 15 وقد تم تحديده رسميًا من قبل الجمعية العامة للأمم المتحدة على النحو التالي:  
مفهوم ديناميكي ومتطور يهدف إلى الحفاظ على القيم الاقتصادية والاجتماعية والبيئية لجميع أنواع الغابات وتعزيزها، لصالح الأجيال الحالية والمستقبلية.  
يتكون المؤشر من خمسة مؤشرات فرعية لقياس التقدم المحرز نحو جميع أبعاد الإدارة المستدامة للغابات. تغطي القيم البيئية للغابات ثلاثة مؤشرات فرعية تركز على توسيع المساحة الحرجية والكتلة الحيوية في المناطق الحرجية وحماية وصون التنوع البيولوجي والموارد الطبيعية والثقافية المرتبطة بها. تتوافق القيم الاجتماعية والاقتصادية للغابات مع القيم البيئية من خلال خطط الإدارة المستدامة. ويوفر المؤشر الفرعي مزيدًا من التأهيل لإدارة المناطق الحرجية، وذلك من خلال تقييم المناطق التي يتم التحقق منها بشكل مستقل للتوافق مع مجموعة من المعايير الوطنية أو الدولية.

**مصدر البيانات:** وزارة البيئة والمياه والزراعة

**وحدة القياس:** نسبة مئوية (%)، هكتار

مستوى تفصيل البيانات: وطني



**طرق الحساب:** على المستوى الوطني، يتم الإبلاغ عن المناطق الحرجية ومخزون الكتلة الحيوية والمساحات الحرجية داخل المناطق المحمية والمناطق الحرجية ضمن خطة إدارية والمناطق الحرجية ضمن إطار نظام معتمد ومستقل مباشرة إلى منظمة الأغذية والزراعة لسنوات مرجعية محددة مسبقاً. واستناداً لشهادات الإدارة الحرجية، إلى البيانات القطرية المبلغ عنها، ثم تضع المنظمة تقديرات على المستوى القطري لمعدل تغيير صافي المساحة الحرجية باستخدام صيغة الفائدة المركبة، وكذلك نسبة المساحة الحرجية داخل المناطق المحمية ضمن إطار خطة إدارية. يتم حسابها باستخدام المناطق المبلغ عنها لكل سنة مرجعية ومساحة الغابات لعام 2015.

آخر تحديث للبيانات: 2022

| السنة   |         |         | المؤشر  |
|---------|---------|---------|---|
| 2022    | 2021    | 2019    |   |
| 977,000 | 977,000 | 977,000 | مساحة الغابات التي تغطيها الإدارة المستدامة للغابات (هكتار) |

### المؤشر 15.3.1: نسبة الأراضي المتدهورة إلى مجموع مساحة اليابسة

**وصف المؤشر:** يُعرّف تدهور الأراضي على أنه تقليل أو خسارة الإنتاجية البيولوجية أو الاقتصادية وأراضي المحاصيل البعلية أو الأراضي الزراعية المروية أو المراعي والغابات والأراضي الحرجية الناتجة عن مجموعة من الضغوط، بما في ذلك استخدام الأراضي وإدارتها.

تم اعتماد هذا التعريف واستخدامه من قبل 196 دولة طرف في اتفاقية الأمم المتحدة لمكافحة التصحر. يتم تعريف حيادية تدهور الأراضي (LDN) على أنها حالة تظل فيها كمية وجودة موارد الأراضي اللازمة لدعم وظائف وخدمات النظام البيئي وتعزيز الأمن الغذائي مستقرة أو تزداد ضمن نطاقات وأنظمة بيئية زمنية ومكانية محددة (القرار 3 / COP12). إجمالي مساحة الأرض هو إجمالي المساحة السطحية لبلد ما باستثناء المساحة التي تغطيها المياه الداخلية، مثل الأنهار والبحيرات الرئيسية.

مؤشر أهداف التنمية المستدامة رقم 15.3.1 هو تقدير ثنائي - متدهور / غير متدهور - يعتمد على تحليل البيانات المتاحة لثلاثة مؤشرات فرعية يتم التحقق من صحتها والإبلاغ عنها من قبل السلطات الوطنية. تم اعتماد المؤشرات الفرعية (الاتجاهات في الغطاء الأرضي وإنتاجية الأراضي ومخزونات الكربون) من قبل مجلس إدارة اتفاقية مكافحة التصحر في عام 2013 كجزء من نهج الرصد والتقييم.

**مصدر البيانات:** وزارة البيئة والمياه والزراعة

**وحدة القياس:** نسبة مئوية (وحدة القياس لهذا المؤشر هي المدى المكاني (هكتار أو كيلومتر مربع) معبراً عنه كنسبة (نسبة مئوية أو %) من الأراضي المتدهورة إلى إجمالي مساحة الأرض).

**مستوى تفصيل البيانات:** وطني

**طرق الحساب:**

$$100 \times \frac{\text{مساحة الغابات (السنة المرجعية)}}{\text{مساحة الأراضي الكلية (السنة المرجعية)}}$$

آخر تحديث للبيانات: 2021



| السنة |      | المؤشر  |
|-------|------|---|
| 2021  | 2018 |   |
| %70   | %70  | نسبة الأراضي المتدهورة من مجموع مساحة اليابسة |

#### المؤشر 15.4.2: مؤشر الغطاء الأخضر الجبلي

|   |
|---|
| <p><b>وصف المؤشر:</b> يهدف مؤشر الغطاء الأخضر الجبلي إلى قياس التغيرات في الغطاء النباتي الأخضر في المناطق الجبلية - أي الغابات والأجمات والأشجار والمراعي وأراضي المحاصيل وما إلى ذلك - وذلك من أجل رصد التقدم في احراز الغاية الخاصة بالجبال. من شأن هذا المؤشر أن يقدم المعلومات عن التغيرات التي تطرأ على الغطاء النباتي، وبالتالي، سيقدم توضيحاً عن حالة حفظ البيئات الجبلية.</p>  |
| <p><b>مصدر البيانات:</b> وزارة البيئة والمياه والزراعة</p>  |
| <p><b>وحدة القياس:</b> كم مربع</p>  |
| <p><b>مستوى تفصيل البيانات:</b> وطني</p>  |
| <p><b>طرق الحساب:</b> يتم تعريف مؤشر الغطاء الأخضر الجبلي على أنه:</p> $\text{مؤشر الغطاء الأخضر الجبلي} = \frac{\text{الغطاء الأخضر الجبلي}}{\text{منطقة جبلية كاملة}} \times 100$ <p>حيث إن:</p> <p>مساحة الغطاء الأخضر للجبال = مجموع المساحات التي تغطيها فئات الغطاء الأرضي للأراضي المحصولية والأراضي العشبية والغابات والأراضي الرطبة.</p> <p>يتم حساب واصف الغطاء النباتي من خريطة الغطاء الأرضي باستخدام وظائف نظم المعلومات الجغرافية الأساسية. إذا لم يكن للبلد / المنطقة منطقة جبلية، فسيتم تعيين القيمة لا يوجد.</p> |
| <p><b>آخر تحديث للبيانات:</b> 2021</p>  |
| <p>ملاحظة: لم يتم احتساب مؤشر الغطاء الأخضر الجبلي.</p>   |

| السنة |       | المؤشر                               |
|-------|-------|--------------------------------------|
| 2021  | 2020  |                                      |
| 5,212 | 5,212 | الغطاء الأخضر للجبال (كيلو متر مربع) |



الهيئة العامة للإحصاء  
General Authority for Statistics



الهدف 16:  
السلام والعدل والمؤسسات القوية



## الهدف 16: السلام والعدل والمؤسسات القوية

تشير أهداف التنمية المستدامة إلى الحد بشكل كبير من جميع أشكال العنف، والعمل مع الحكومات والمجتمعات لإيجاد حلول دائمة للصراع وانعدام الأمن. إن تعزيز سيادة القانون وتعزيز حقوق الإنسان أمران أساسيان لهذه العملية، وكذلك الحد من تدفق الأسلحة غير المشروعة وتعزيز مشاركة البلدان النامية في مؤسسات اتخاذ القرارات على المستوى الدولي. وقد تم تحقيق 12.5% من مؤشرات هذا الهدف.

### المؤشر 16.6.1: النفقات الحكومية الرئيسية كنسبة من الميزانية الاصلية المعتمدة حسب القطاع

**وصف المؤشر:** النفقات الحكومية الرئيسية كنسبة من الميزانية الاصلية المعتمدة. يقيس هذا المؤشر مدى انعكاس إجمالي نفقات الميزانية على المبلغ المعتمد أصلاً، كما هو محدد في وثائق الميزانية الحكومية والتقارير المالية. التغطية هي الحكومة المركزية الخاصة بالميزانية (BCG) والفترة الزمنية التي تغطيها هي آخر ثلاث سنوات مالية مكتملة.

**مصدر البيانات:** وزارة المالية

**وحدة القياس:** ريال سعودي

**مستوى تفصيل البيانات:** وطني، القطاع

**طرق الحساب:** يتم توفير منهجية احتساب هذا المؤشر في جدول (تحت عنوان "En PI-1 and PI-2 Exp Calculation-Feb 1" (xIs) 2016") على موقع الإنفاق العام والمساءلة المالية (<http://www.pefa.org/en/content/pefa-2016-framework>) كما يرد بالتفصيل في الجزء الثاني من الوثيقة «إطار تقييم الإدارة المالية العامة» ([https://www.pefa.org/sites/pefa.org/files/20Framework\\_English.pdf%attachments/PEFA](https://www.pefa.org/sites/pefa.org/files/20Framework_English.pdf%attachments/PEFA))

تسجيل النقاط هو في قلب المؤشر. يتم تسجيل نقاط بلد ما بشكل منفصل على مقياس ترتيبى من أربع نقاط: A أو B أو C أو D وفقاً لمعايير دقيقة:

A. بلغت نسبة الإنفاق الكلي ما بين 95% و 105% من إجمالي النفقات المعتمدة في الميزانية في اثنتين على الأقل من السنوات الثلاث الأخيرة.

B. بلغت نسبة الإنفاق الكلي ما بين 90% و 110% من مجموع النفقات المعتمدة في الميزانية المعتمدة في اثنتين على الأقل من السنوات الثلاث الماضية

C. كانت نسبة الإنفاق الكلي بين 85% و 115% من إجمالي النفقات المعتمدة في الميزانية المعتمدة في اثنتين على الأقل من السنوات الثلاث الماضية

D. الأداء أقل من المستوى المطلوب للحصول على درجة C.

من أجل تبرير درجة معينة، يجب تحقيق كل جانب محدد في متطلبات التسجيل. إذا تم استيفاء المتطلبات جزئياً فقط، فلن يتم استيفاء المعايير ويجب إعطاء درجة أقل تتوافق مع تحقيق جميع المتطلبات الخاصة بتقييم الأداء المنخفض. وتعكس الدرجة C المستوى الأساسي للأداء لكل مؤشر وبعده، بما يتفق مع الممارسات الدولية الجيدة. وتعني درجة أن الميزة التي يتم قياسها موجودة بأقل من المستوى الأساسي للأداء أو أنها غائبة تماماً، أو أن المعلومات غير كافية لتسجيل البعد.

تشير درجة D إلى الأداء الذي يقل عن المستوى الأساسي. يتم تطبيق "D" إذا كان الأداء الملاحظ أقل من المطلوب لأي درجة أعلى. لهذا السبب، هناك ما يبرر درجة D عندما لا تتوفر معلومات كافية لتحديد المستوى الفعلي للأداء. يتم تمييز درجة D بسبب عدم كفاية المعلومات من نتائج D للأداء منخفض المستوى باستخدام علامة النجمة - أي D\* على مستوى البعد. لا يتم تضمين علامة النجمة على مستوى المؤشر.

آخر تحديث للبيانات: 2022





| النفقات الحكومية الرئيسية كنسبة من الميزانية الاصلية المعتمدة حسب القطاع |         |         |         |         |         |         |         | القطاع                         |
|--|---------|---------|---------|---------|---------|---------|---------|--------------------------------|
| 2022   | 2021    | 2020    | 2019    | 2018    | 2017    | 2016    | 2015    |                                |
| 75,448   | 38,563  | 47,347  | 49,898  | 49,459  | 58,151  | 60,157  | 50,827  | قطاع الخدمات البلدية           |
| 201,523  | 191,908 | 205,029 | 202,050 | 213,463 | 204,574 | 228,573 | 233,272 | قطاع التعليم                   |
| 226,637  | 197,200 | 190,372 | 190,325 | 165,363 | 132,767 | 142,871 | 131,785 | قطاع الصحة والتنمية الاجتماعية |
| 76,519   | 71,068  | 61,463  | 93,527  | 58,494  | 54,114  | 47,340  | 42,909  | قطاع الموارد الاقتصادية        |
| 41,414   | 50,993  | 59,685  | 58,595  | 58,712  | 38,671  | 49,041  | 40,134  | قطاع التجهيزات الأساسية والنقل |
| 159,137  | 146,659 | 156,439 | 112,840 | 168,314 | 88,383  | 61,067  | 152,520 | وحدة البرامج العامة            |

**المؤشر 16.7.1:** نسبة الوظائف (حسب العمر، والنوع الاجتماعي، والأشخاص ذوي الإعاقة، والفئات السكانية) في المؤسسات العامة الوطنية والمحلية، بما في ذلك الهيئات التشريعية الوطنية والمحلية والخدمة العامة؛ والسلطة القضائية، مقارنة بمستويات التوزيع على الصعيد الوطني.

|  |
|--|
| <p><b>وصف المؤشر:</b> قياس التمثيل النسبي لمجموعات سكانية محددة في قطاع الخدمة العامة بحسب العمر، والنوع الاجتماعي، والوضع من حيث الإعاقة، والفئة السكانية. وذلك بهدف تقييم ما إذا كانت نسبة تمثيل المجموعات المشمولة في المؤشر من نساء أو أشخاص من ذوي الإعاقة أو من السكان الأصليين، على سبيل المثال لا الحصر، تتوافق مع نسبتها في المجتمع ككل.</p>  |
| <p><b>مصدر البيانات:</b> وزارة الموارد البشرية والتنمية الاجتماعية</p>   |
| <p><b>وحدة القياس:</b> نسبة مئوية</p>  |
| <p><b>مستوى تفصيل البيانات:</b> وطني والفئات العمرية والنوع الاجتماعي</p>  |
| <p><b>طرق الحساب:</b></p> <p>نسبة العاملين من الذكور في الخدمة المدنية = إجمالي العاملين من الذكور في فئة عمرية محددة / إجمالي الذكور والإناث في الفئة العمرية نفسها * 100</p> <p>نسبة العاملين من الإناث في الخدمة المدنية = إجمالي العاملين من الإناث في فئة عمرية محددة / إجمالي الذكور والإناث في الفئة العمرية نفسها * 100</p> <p>نسبة العاملين في الخدمة المدنية من ذوي الإعاقة = إجمالي العاملين من الأشخاص ذوي الإعاقة / إجمالي العاملين * 100</p> |
| <p><b>آخر تحديث للبيانات:</b> 2022</p>   |
| <p><b>ملاحظة:</b> تمثل بيانات العاملين في قطاع الخدمة المدنية (القطاع الحكومي) فقط.</p>  |



| التوزيع النسبي للعاملين في قطاع الخدمة المدنية (القطاع الحكومي) حسب النوع الاجتماعي والعمر |       |       |       |       |       |       |       |       |       |       |       |       |       |       |       | الفئة العمرية                   |
|--|-------|-------|-------|-------|-------|-------|-------|-------|-------|-------|-------|-------|-------|-------|-------|---------------------------------|
| 2022   |       | 2021  |       | 2020  |       | 2019  |       | 2018  |       | 2017  |       | 2016  |       | 2015  |       |                                 |
| إناث   | ذكور  | إناث  | ذكور  | إناث  | ذكور  | إناث  | ذكور  | إناث  | ذكور  | إناث  | ذكور  | إناث  | ذكور  | إناث  | ذكور  |                                 |
| 31.05  | 68.95 | 38.08 | 61.92 | 36.94 | 63.06 | 43.36 | 56.64 | 42.85 | 57.15 | 42.52 | 57.48 | 43.07 | 56.93 | 43    | 57    | 25-34                           |
| 41.48  | 58.52 | 44.04 | 55.96 | 44.31 | 55.69 | 43.06 | 56.94 | 42.77 | 57.23 | 43.01 | 56.99 | 43.78 | 56.22 | 44.23 | 55.77 | 35-44                           |
| 46.86  | 53.14 | 40.48 | 59.52 | 40.96 | 59.04 | 23.53 | 76.47 | 23.66 | 76.34 | 24.03 | 75.97 | 24.29 | 75.71 | 24.04 | 75.96 | 45-54                           |
| 32.21  | 67.79 | 25.07 | 74.93 | 26.1  | 73.96 | 16.37 | 83.63 | 17.58 | 82.42 | 17.9  | 82.1  | 19.31 | 80.69 | 19.45 | 80.55 | 55-64                           |
| 29.61  | 70.39 | 28.96 | 71.04 | 30.42 | 69.58 | 30.48 | 69.52 | 31.79 | 68.21 | 33.13 | 66.87 | 35.38 | 64.62 | 36.98 | 63.92 | + 66                            |
| 41.41  | 58.59 | 40.72 | 59.28 | 40.57 | 59.43 | 40.25 | 59.75 | 39.99 | 60.01 | 40    | 60    | 40.59 | 59.41 | 40.65 | 59.35 | المجموع                         |
| 1.10   | 2.00  | 1.10  | 1.95  | 1.09  | 1.91  | 1.08  | 1.87  | 1.06  | 1.83  | 1.04  | 1.78  | 0.98  | 1.71  | 0.96  | 1.65  | الأشخاص العاملون من ذوي الإعاقة |

**المؤشر 16.a.1:** وجود مؤسسات وطنية مستقلة لحقوق الإنسان وفقا لمبادئ باريس.

**وصف المؤشر:** يقيس هذا المؤشر وجود مؤسسات وطنية مستقلة لحقوق الإنسان تمتثل لمبادئ باريس مدى امتثال المؤسسات الوطنية لحقوق الإنسان القائمة للمبادئ المتعلقة بمركز المؤسسات الوطنية (مبادئ باريس) التي اعتمدها الجمعية العامة (القرار 134/ 48) بناءً على النظام الداخلي للتحالف العالمي للمؤسسات الوطنية لحقوق الإنسان (GANHRI، سابقاً لجنة التنسيق الدولية للمؤسسات الوطنية لتعزيز وحماية حقوق الإنسان أو ICC).

**مصدر البيانات:** هيئة حقوق الانسان

**وحدة القياس:** استراتيجية

**مستوى تفصيل البيانات:** وطني

**طرق الحساب:** هناك ثلاثة أنواع محتملة من الاعتمادات:

أ: الامتثال لمبادئ باريس

ب: صفة مراقب - لا تمتثل بشكل كامل لمبادئ باريس أو لا تتوفر معلومات كافية لاتخاذ القرار

ج: غير متوافقة مع مبادئ باريس.

**آخر تحديث للبيانات:** 2022

لدى الهيئة استراتيجية لحقوق الإنسان بالإضافة إلى وجود الجمعية الوطنية لحقوق الإنسان.

**استراتيجية**



الهيئة العامة للإحصاء  
General Authority for Statistics



الهدف 17:   
عقد الشراكات لتحقيق الأهداف

---

## هدف التنمية المستدامة 17: عقد الشراكات لتحقيق الأهداف

تشير جميع أهداف التنمية المستدامة إلى تعزيز التعاون بين الشمال والجنوب من خلال دعم الخطط الوطنية لتحقيق جميع الأهداف. إن تعزيز التجارة الدولية، ومساعدة البلدان النامية على زيادة صادراتها، هو جزء من تحقيق نظام تجاري عالمي قائم على قواعد ومنصف يتسم بالعدالة والانفتاح، ويفيد الجميع. وقد تم تحقيق 58% من مؤشرات هذا الهدف.

### المؤشر 17.1.1: مجموع الإيرادات الحكومية الإجمالية كنسبة من الناتج المحلي الإجمالي

**وصف المؤشر:** يتم اشتقاق المؤشر 17.1.1 باستخدام سلسلة أساسية لإطار عمل إحصاءات مالية الحكومة. يتم جمع سلسلة إيرادات هذه الإحصاءات الموضوعية من قبل إدارة الإحصاءات في صندوق النقد الدولي في الجدول أدناه من خلال استبانة البيانات السنوي المعياري. يتم تصنيف كل معاملة إيرادات بحسب ما إذا كانت من النوع الضريبي أو أي نوع آخر من الإيرادات. ومجموع إيرادات إحصاءات مالية الحكومة هي عبارة عن عمليات جمع للإدخلات الفردية والعناصر المنتمية إلى هذه الفئة المحددة من التدفقات وتسمح بترتيب هذه البيانات بطريقة يمكن التحكم فيها ومفيدة من الناحية التحليلية. على سبيل المثال، الإيرادات الضريبية هي مجموع التدفقات المصنفة كضرائب. من الناحية النظرية، فإن قيمة كل مجموعة من الإيرادات الرئيسية هي مجموع القيم لجميع العناصر المنتمية إلى الفئة ذات الصلة. سيتم اشتقاق سلسلة إحصاءات مالية الحكومة السنوية لرصد المؤشر من البيانات التي تبلغ عنها السلطات الوطنية (بالعملة الوطنية) والتي يتم الإعراب عنها كنسبة مئوية من الناتج المحلي الإجمالي، حيث يتم اشتقاق الناتج المحلي الإجمالي من قاعدة بيانات التوقعات الاقتصادية العالمية لصندوق النقد الدولي) من دون تطبيق التعديلات و / أو تقنيات الترجيح.

| من بينها<br>الإيرادات<br>الأخرى | من بينها<br>المنح | من بينها:<br>المساهمات<br>الاجتماعية | من بينها: الضرائب |               |   |                                  |                           |  |  | مجموع<br>الإيرادات<br>المحلي<br>(الإجمالي%) |
|---------------------------------|-------------------|--------------------------------------|-------------------|---------------|---|----------------------------------|---------------------------|--|--|---|
|                                 |                   |                                      | الإجمالي          | ضرائب<br>أخرى | الضرائب<br>على التجارة<br>والمعاملات<br>الدولية | الضرائب<br>على السلع<br>والخدمات | الضرائب<br>على<br>الأموال | الضرائب<br>على الأجر<br>والقوى<br>العامة | الضرائب على<br>الدخل، الأرباح<br>وأرباح رأس<br>المال |   |

مصدر البيانات: وزارة المالية

وحدة القياس: ريال سعودي

مستوى تفصيل البيانات: وطني

**طرق الحساب:** سيتم دمج سلسلة إيرادات الحكومة المركزية للميزانية الخاصة بإحصاءات مالية الحكومة التي يتم جمعها من خلال جدول (استبيان للبيانات السنوية) المقدم لجميع البلدان (مع سلسلة إنفاق الحكومة المركزية للميزانية) التنفيذ الفعلي للميزانية الرئيسية على "النفقات" بالإضافة إلى "صافي الاستحواذ على الأصول غير المالية"

آخر تحديث للبيانات: 2022



| مجموع الإيرادات الحكومية الإجمالية كنسبة من الناتج المحلي الإجمالي |           |           |           |           |           |           | القطاع   |
|--|-----------|-----------|-----------|-----------|-----------|-----------|--|
| 2022   | 2021      | 2020      | 2019      | 2018      | 2017      | 2016      |  |
| 9.88   | 12.90     | 13.98     | 11.03     | 10.92     | 11.18     | 8.36      | الإيرادات غير النفطية                          |
| 0.59   | 0.57      | 0.68      | 0.57      | 0.53      | 0.54      | 0.61      | الضرائب على الدخل والأرباح وأرباح رأس المال    |
| 6.05   | 8.04      | 6.19      | 5.16      | 4.03      | 1.49      | 1.06      | الضرائب على السلع والخدمات                     |
| 0.45   | 0.60      | 0.67      | 0.57      | 0.54      | 0.80      | 1.05      | الضرائب على التجارة والمعاملات الدولية         |
| 0.68   | 0.93      | 1.03      | 0.99      | 0.75      | 0.64      | 0.61      | ضرائب أخرى                                     |
| 2.11   | 2.76      | 5.40      | 3.73      | 5.06      | 7.71      | 5.03      | إيرادات أخرى                                   |
| 19.77  | 25.80     | 28.00     | 22.06     | 21.83     | 22.35     | 16.72     | نسبة مجموع الإيرادات من الناتج المحلي الإجمالي |
| 4,157,143  | 3,125,780 | 2,637,629 | 3,013,561 | 3,062,170 | 2,582,198 | 2,418,508 | الناتج المحلي الإجمالي                         |

## المؤشر 17.1.2: نسبة الميزانية المحلية الممولة من الضرائب المحلية

**وصف المؤشر:** إن التعريف الدقيق للمؤشر هو نسبة إنفاق الحكومة المركزية في الميزانية المحلية الممولة من الضرائب. غالبًا ما تكون الحكومة المركزية للميزانية وحدة واحدة من الحكومة المركزية وتشمل الأنشطة الأساسية للسلطات التنفيذية والتشريعية والقضائية الوطنية. عادة ما تتم تغطية هذا المكون للحكومة العامة من الميزانية الأساسية أو العامة. ويتم تنظيم إيرادات الحكومة المركزية للميزانية والنفقات والتحكم فيها من قبل وزارة المالية، أو ما يعادلها من حيث الأداء الوظيفي، من ناحية الموافقة على الميزانية من قبل الهيئة التشريعية. معظم الوزارات والإدارات والهيئات والمجالس واللجان والسلطات القضائية والهيئات التشريعية والكيانات الأخرى التي تشكل الحكومة المركزية للميزانية ليست وحدات مؤسسية منفصلة.

مصدر البيانات: وزارة المالية

وحدة القياس: نسبة مئوية

مستوى تفصيل البيانات: وطني

طرق الحساب: صافي المدفوعات الرسمية على المساعدات التتموية كنسبة من الدخل القومية الإجمالي

آخر تحديث للبيانات: 2022

### نسبة الميزانية المحلية الممولة من الضرائب المحلية

| 2022      | 2021      | 2020      | 2019      | 2018      | 2017    | 2016    | البند  |
|-----------|-----------|-----------|-----------|-----------|---------|---------|--|
| 323,094   | 317,105   | 226,383   | 220,099   | 179,226   | 89,368  | 80,490  | نسبة الميزانية المحلية الممولة من الضرائب المحلية    |
| 1,164,309 | 1,038,933 | 1,075,734 | 1,059,445 | 1,083,836 | 912,814 | 932,925 | مجموع النفقات  |
| 27.75     | 30.52     | 21.04     | 20.77     | 16.54     | 9.79    | 8.63    | نسبة الموازنة المحلية الممولة من الضرائب المحلية (%) |

### المؤشر 17.3.1: تعبئة موارد مالية إضافية من مصادر متعددة للبلدان النامية

|  |
|--|
| <b>وصف المؤشر:</b> المتحصلات الإجمالية السنوية للدول النامية من: أ. منح التنمية المستدامة الرسمية، ب. قروض التنمية المستدامة الرسمية الميسرة، ج. قروض التنمية المستدامة الرسمية غير الميسرة، د. الاستثمار الأجنبي المباشر، هـ. حشد التمويل الخاص (MPF) على أساس تجريبي، والمنح الخاصة. |
| <b>مصدر البيانات:</b> البنك المركزي السعودي  |
| <b>وحدة القياس:</b> ريال سعودي   |
| <b>مستوى تفصيل البيانات:</b> وطني  |
| <b>طرق الحساب:</b> يمكن تفصيل هذا المؤشر بحسب الجهة المانحة، أو البلد المتلقي، أو نوع التمويل، أو نوع المعونة، أو القطاع الفرعي، إلخ.  |
| <b>آخر تحديث للبيانات:</b> 2022  |

| تعبئة موارد مالية إضافية من مصادر متعددة للبلدان النامية |                                       |                            |  |   |
|--|---------------------------------------|----------------------------|--|---|
| السنة  | صافي تدفقات الاستثمار الأجنبي المباشر | إجمالي المساعدات الإنمائية | نسبة صافي تدفقات الاستثمار الأجنبي المباشر إلى إجمالي الإنفاق المحلي (%) | نسبة الإجمالي مساعدات التنمية من موازنة المحلية (%) |
| 2015   | 5,322,315,933                         | 29,827,000,000             | -1.20  | 3.50  |
| 2016   | -47,598,282,837                       | 30,536,000,000             | 0.67   | 3.68  |
| 2017   | 26,847,762,603                        | 17,543,000,000             | 2.36   | 1.89  |
| 2018   | 26,667,023,400                        | 38,201,100,000             | 5.21   | 3.54  |
| 2019   | 43,026,181,244                        | 27,491,407,000             | 3.18   | 3.55  |
| 2020   | 14,211,219,193                        | 19,230,000,000             | 5.21   | 3.54  |
| 2021   | 5,857,364,923                         | 34,052,885,000             | 1.69   | 4.43  |
| 2022   | -4,099,614,603                        | 42,032,000,000             | -  | -   |

## المؤشر 17.3.2: حجم التحويلات المالية (دولار أمريكي) كنسبة من مجموع الناتج المحلي الإجمالي

|  |
|--|
| <b>وصف المؤشر:</b> التحويلات الشخصية المستلمة كنسبة من الناتج المحلي الإجمالي هي تدفق التحويلات الشخصية معبرا عنها كنسبة مئوية من الناتج المحلي الإجمالي.  |
| <b>مصدر البيانات:</b> البنك المركزي السعودي  |
| <b>وحدة القياس:</b> ريال سعودي   |
| <b>مستوى تفصيل البيانات:</b> وطني  |
| <b>طرق الحساب:</b> التحويلات الشخصية هي مجموع عنصرين محددين في الإصدار السادس من دليل ميزان المدفوعات الخاص بصندوق النقد الدولي: التحويلات الشخصية وتعويضات الموظفين. تُستخدم تقديرات خبراء البنك الدولي بشأن حجم بيانات التحويلات الشخصية لأغراض سد الثغرات. تُستخدم بيانات الناتج المحلي الإجمالي المأخوذة من قاعدة بيانات مؤشرات التنمية العالمية (WDI) التابعة للبنك الدولي ، للتعبير عن المؤشر كنسبة مئوية من إجمالي الناتج المحلي. |
| <b>آخر تحديث للبيانات:</b> 2022  |

| حجم التحويلات المالية (ريال سعودي) كنسبة من مجموع الناتج المحلي الإجمالي |           |           |           |           |           |           |           | البند  |
|--|-----------|-----------|-----------|-----------|-----------|-----------|-----------|--|
| 2022   | 2021      | 2020      | 2019      | 2018      | 2017      | 2016      | 2015      |  |
| 147,560  | 152,732   | 129,734   | 116,989   | 127,056   | 135,446   | 141,912   | 145,453   | التحويلات الشخصية (مليون سعودي)              |
| 4,157,143  | 3,278,085 | 2,753,517 | 3,144,618 | 3,174,698 | 2,681,230 | 2,497,500 | 2,510,566 | الناتج المحلي الإجمالي (مليون سعودي)         |
| 3.55   | 4.66      | 4.71      | 3.72      | 4.00      | 5.05      | 5.68      | 5.79      | نسبة التحويلات من الناتج المحلي الإجمالي (%) |



## المؤشر 17.4.1: تعبئة موارد مالية إضافية من مصادر متعددة للبلدان النامية

**وصف المؤشر:** يتم تجميع بيانات الدين الخارجي العام والمضمون من قبل الحكومة من قبل البنك الدولي على أساس دليل نظام إعداد التقارير عن المدينين الصادر عن البنك الدولي بتاريخ يناير 2000 والذي يحدد إجراءات إعداد التقارير التي يجب على البلدان استخدامها. يتم توفير البيانات من قبل البلدان على أساس كل قرض على حدة. يتم الحصول على بيانات "صادرات السلع والخدمات" من قاعدة بيانات إحصاءات ميزان المدفوعات التابعة لصندوق النقد الدولي ثم يتم سد الفجوات باستخدام تقديرات موظفي البنك الدولي وفقاً للطبعة السادسة من دليل ميزان المدفوعات وموقف الاستثمار الدولي (BPM6). يتم استخدام كلا المكونين للتعبير عن المؤشر كنسبة مئوية.

**مصدر البيانات:** البنك المركزي السعودي

**وحدة القياس:** نسبة مئوية

**مستوى تفصيل البيانات:** وطني

**طرق الحساب:** يقوم البنك الدولي بتجميع بيانات الدين الخارجي العام والمضمون من قبل الحكومة بناءً على دليل نظام الإبلاغ عن المدينين الصادر عن البنك الدولي بتاريخ كانون الثاني/يناير 2000 والذي يحدد إجراءات الإبلاغ التي تستخدمها الدول. يتم توفير البيانات من قبل البلدان على أساس القرض مقابل القرض. يتم الحصول على بيانات «تصدير السلع والخدمات» من قاعدة بيانات إحصاءات ميزان المدفوعات الخاصة بصندوق النقد الدولي ومن ثم تُسدّ بتقديرات موظفي البنك الدولي وفقاً للإصدار السادس من دليل ميزان المدفوعات ودليل الاستثمار الدولي (BPM6). يتم استخدام كلا المكونين للتعبير عن المؤشر من حيث النسبة المئوية.

**آخر تحديث للبيانات:** 2022

| السنة |      |      |      |      |      |      | المؤشر                |
|-------|------|------|------|------|------|------|-----------------------|
| 2022  | 2021 | 2020 | 2019 | 2018 | 2017 | 2016 |                       |
| 1.09  | 1.71 | 2.25 | 1.13 | 1.05 | 0.55 | 0.09 | تكلفة خدمات الدين (%) |

## المؤشر 17.6.1: الاشتراكات السلكية ذي النطاق العريض من السكان، بحسب السرعة

|  |
|--|
| <p><b>وصف المؤشر:</b> عدد اشتراكات النطاق العريض للإنترنت الثابت.</p> <p>يشير مؤشر اشتراكات النطاق العريض الثابت، حسب السرعة، إلى عدد اشتراكات النطاق العريض الثابت في الإنترنت العام، مقسمة حسب سرعة التنزيل المعلنة. يتم تقسيم المؤشر حاليًا حسب سرعات الاشتراك التالية:</p> <ul style="list-style-type: none"> <li>• اشتراكات 256 كيلوبت/ثانية إلى أقل من 2 ميجابت/ثانية: يشير إلى جميع اشتراكات الإنترنت ذات النطاق العريض الثابت بسرعات تنزيل معلنة تساوي أو تزيد عن 256 كيلوبت/ثانية وأقل من 2 ميجابت/ثانية.</li> <li>• اشتراكات 2 ميجابت/ثانية إلى أقل من 10 ميجابت/ثانية: يشير إلى جميع اشتراكات الإنترنت ذات النطاق العريض الثابت بسرعات تنزيل معلنة تساوي أو تزيد عن 2 ميجابت/ثانية وأقل من 10 ميجابت/ثانية.</li> <li>• اشتراكات تساوي أو تزيد عن 10 ميجابت/ثانية (G10_4213). يشير إلى جميع اشتراكات الإنترنت ذات النطاق العريض الثابت بسرعات تنزيل معلنة تساوي أو تزيد عن 10 ميجابت/ثانية.</li> </ul> |
| <p><b>مصدر البيانات:</b> هيئة الاتصالات والفضاء والتقنية</p>   |
| <p><b>وحدة القياس:</b> لكل 100 من السكان</p>   |
| <p><b>مستوى تفصيل البيانات:</b> وطني</p>   |
| <p><b>طرق الحساب:</b> تجمع البيانات من مقدمي خدمات الإنترنت الوطنية من خلال استبيان سنوي ويمكن جمع البيانات عن طريق مطالبة كل مزود خدمة إنترنت في الدولة بتقديم عدد اشتراكاته في النطاق العريض الثابت بالسرعات المحددة. ثم يتم إضافة البيانات للحصول على الإجماليات القطرية.</p>   |
| <p><b>آخر تحديث للبيانات:</b> 2022</p>   |

| الاشتراكات السلكية ذي النطاق العريض لكل 100 من السكان |       |       |       |       |       |       |       | البند  |
|---|-------|-------|-------|-------|-------|-------|-------|--|
| 2022  | 2021  | 2020  | 2019  | 2018  | 2017  | 2016  | 2015  |  |
| 0.17  | 0.21  | 0.18  | 0.16  | 0.17  | 0.02  | 0.16  | 0.81  | اشتراكات 256 لأقل من 2 ميجا/ثانية                      |
| 0.72  | 0.91  | 1.34  | 2.19  | 2.25  | 4.46  | 5.39  | 7.44  | اشتراكات 256 لأقل من 2 ميجا/ثانية إلى أقل من 10 ميجابت |
| 36.07   | 28.33 | 20.40 | 16.63 | 17.07 | 14.97 | 13.60 | 11.10 | اشتراكات 10 ميجابت (10 4213 جيجا بيت)                  |

## المؤشر 17.8.1: نسبة الذين يستخدمون الإنترنت

|  |
|--|
| <b>وصف المؤشر:</b> يتم تعريف المؤشر كنسبة الأفراد الذين يستخدمون الإنترنت بأنها نسبة الأفراد الذين استخدموا الإنترنت من أي موقع في الأشهر الثلاثة الأخيرة.   |
| <b>مصدر البيانات:</b> هيئة الاتصالات والفضاء والتقنية  |
| <b>وحدة القياس:</b> نسبة مئوية   |
| <b>مستوى تفصيل البيانات:</b> وطني  |
| <b>طرق الحساب:</b> النسبة المئوية للبلدان التي تجمع بيانات بهذا المؤشر من خلال مسح رسمي، يتم حساب هذا المؤشر بقسمة مجموع عدد الأفراد ضمن النطاق الذين يستخدمون الإنترنت (من أي موقع) في الأشهر الثلاثة الأخيرة على مجموع عدد الأفراد ضمن النطاق، بالنسبة للبلدان التي لم تقم بإجراء مسح، يتم تقدير البيانات استنادًا إلى عدد اشتراكات الإنترنت والمؤشرات الاجتماعية الاقتصادية الأخرى (نصيب الفرد من الدخل القومي الإجمالي) وعلى بيانات السلاسل الزمنية. |
| <b>آخر تحديث للبيانات:</b> 2022  |

| نسبة الأشخاص الذين يستخدمون الإنترنت |      |         |         |         |         |         | النوع الاجتماعي |                                   |
|--------------------------------------|------|---------|---------|---------|---------|---------|-----------------|-----------------------------------|
| 2022                                 | 2021 | 2020    | 2019    | 2018    | 2017    | 2016    |                 | 2015                              |
| 100                                  | 100  | 97.5199 | 96.5312 | 94.6412 | 94.881  | 74.9619 | 76.7805         | ذكور                              |
| 100                                  | 100  | 98.3584 | 94.5669 | 91.4001 | 93      | 74.7866 | 60.1531         | إناث                              |
| 100                                  | 100  | 97.8623 | 95.7247 | 93.31   | 94.1756 | 74.8793 | 69.6162         | اجمالي الأشخاص<br>(15 - 74 سنوات) |

### المؤشر 17.10.1: متوسط التعريفات الجمركية المرجحة على مستوى العالم

|   |
|---|
| <b>وصف المؤشر:</b> قيمة النسبة المئوية لمتوسط التعريفات الجمركية المرجحة المطبقة على الواردات من السلع في النظام المنسق لتوصيف السلع الأساسية وترميزها الفصول 1 - 97 يمكن استخدام متوسط معدل التعريفات الجمركية المطبقة في جميع أنحاء العالم كمؤشر على درجة النجاح الذي حققته المفاوضات المتعددة الأطراف والاتفاقات التجارية الإقليمية.   |
| <b>مصدر البيانات:</b> هيئة الزكاة والضرائب والجمارك   |
| <b>وحدة القياس:</b> نسبة  |
| <b>مستوى تفصيل البيانات:</b> وطني   |
| <b>طرق الحساب:</b> من أجل إدراج جميع التعريفات في الحساب، يتم تحويل بعض المعدلات التي يتم التعبير عنها وفق القيمة (مثل الرسوم المحددة) أي بنسبة من قيمة الواردات (ويتم التحويل لخط التعريفات الجمركية لكل مستورد باستخدام طريقة قيمة الوحدة. ويتم احتساب قيم وحدة الاستيراد من قيم الاستيراد والكميات. ولا يمكن توفير سوى عدد محدود من معدلات التعريفات الجمركية غير المرتبطة بالقيمة (الرسوم الفنية) مع مكافئات القيمة ويتم استبعادها من الحساب. وتسمح هذه المنهجية أيضا بإجراء مقارنات بين الدول. |
| <b>آخر تحديث للبيانات:</b> 2022   |

| السنة |      |      |      |      |      |      |      | المؤشر  |
|-------|------|------|------|------|------|------|------|---|
| 2022  | 2021 | 2020 | 2019 | 2018 | 2017 | 2016 | 2015 |   |
| 3.5   | 3.5  | 3.9  | 3.5  | 3.1  | 3.6  | 3.8  | 3.5  | المتوسط الموزون للتعريفات الموزونة على مستوى العالم |

### المؤشر 17.11.1: حصة البلدان النامية وأقل البلدان نمواً من الصادرات العالمية

|   |
|---|
| <b>وصف المؤشر:</b> صادرات البلدان النامية وأقل البلدان نمواً كحصة من الصادرات العالمية للسلع والخدمات |
| <b>مصدر البيانات:</b> الهيئة العامة للإحصاء   |
| <b>وحدة القياس:</b> نسبة مئوية  |
| <b>مستوى تفصيل البيانات:</b> وطني   |
| <b>طرق الحساب:</b> تهدف حصة التجارة العالمية إلى مجموعة معينة من أجزاء البلد من إجمالي التجارة.       |
| <b>آخر تحديث للبيانات:</b> 2022   |

| السنة |      |      |      |      |      |      |      | البند   |
|-------|------|------|------|------|------|------|------|---|
| 2022  | 2021 | 2020 | 2019 | 2018 | 2017 | 2016 | 2015 |   |
| 63.4  | 62.8 | 61.3 | 59.5 | 53.2 | 52.3 | 51.1 | 52.1 | حصة البلدان النامية وأقل البلدان نمواً من الصادرات (المملكة العربية السعودية) (%) |

## المؤشر 17.12.1: متوسط التعريفات الجمركية التي تواجهها البلدان النامية وأقل البلدان نموا والدول الجزرية الصغيرة

**وصف المؤشر:** متوسط تعريفات الاستيراد (بالنسبة المئوية) التي تواجهها المنتجات المصدرة من البلدان النامية وأقل البلدان نموا..

التعريفات الجمركية: التعريفات الجمركية هي رسوم جمركية على الواردات السلعية، ويتم فرضها إما على أساس القيمة (النسبة المئوية للقيمة) أو على أساس محدد (على سبيل المثال، 7 دولارات لكل 100 كجم). ويمكن استخدام التعريفات لخلق ميزة سعرية للسلع المماثلة المنتجة محليا ولزيادة الإيرادات الحكومية. ولا تعتبر التدابير والضرائب العلاجية التجارية بمثابة تعريفات جمركية. يتم أخذ التعريفات في فصول النظام المنسق 01 - 97 بعين الاعتبار.

خط التعريفات الجمركية أو خطوط التعريفات الوطنية (NTL): تشير رموز خط التعريفات الوطنية إلى رموز التصنيف المطبقة على السلع من قبل البلدان الفردية والتي تكون أطول من مستوى النظام المنسق المكون من ستة أرقام. تتمتع البلدان بالحرية في إدخال تمييزات وطنية للتعريفات الجمركية والعديد من الأغراض الأخرى.

تعتمد رموز خطوط التعريفات الوطنية على نظام النظام المنسق ولكنها أطول من ستة أرقام. على سبيل المثال، يشير رمز النظام المنسق المكون من ستة أرقام 010120 إلى البغال والهيبي الحية، في حين يشير رمز سطر التعريفات الوطنية الأمريكية 010120.10 إلى الحمير الحية الأصلية للتربية، ويشير 010120.20 إلى الحمير الحية بخلاف حمير التربية الأصلية ويشير 010120.30 إلى البغال والهيبي مستورد للذبح الفوري.

**مصدر البيانات:** هيئة الزكاة والضرائب والجمارك

**وحدة القياس:** نسبة مئوية

**مستوى تفصيل البيانات:** وطني

**طرق الحساب:** ينبغي تحويل بعض معدلات الرسوم الجمركية غير المعرب عنها بشكل تقيمي مثل الرسوم المحددة (إلى مكافآت تقييمية) أي بنسبة من قيمة الواردات (يتم التحويل على مستوى خط التعريفات لكل مستورد باستخدام طريقة قيمة الوحدة. يتم احتساب قيم وحدة الاستيراد من قيم الاستيراد والكميات. ولا يمكن توفير سوى عدد محدود من معدلات التعريفات الجمركية غير التقييمية أي الرسوم التقنية (مع المكافآت التقييمية ويتم استبعادها من الحساب. تسمح هذه المنهجية أيضا بإجراء مقارنات ما بين الدول).

**آخر تحديث للبيانات:** 2022

| السنة |      |      |      |      |      |      |      | المؤشر   |
|-------|------|------|------|------|------|------|------|--|
| 2022  | 2021 | 2020 | 2019 | 2018 | 2017 | 2016 | 2015 |  |
| 3.5   | 3.6  | 3.1  | 3    | 2.9  | 3.1  | 2.9  | 3.4  | المتوسط المرجح للتعريفات الجمركية التي تواجهها البلدان النامية (%) |



## المؤشر 17.14.1: عدد البلدان التي لديها آليات لتعزيز اتساق سياسات التنمية الآليات القائمة لتعزيز اتساق سياسات التنمية المستدامة

**وصف المؤشر:** لغرض هذه المنهجية تم تفسير «اتساق سياسة التنمية المستدامة»

كالترابط بين السياسات بشكل عام والتي تغطي أبعاد التنمية المستدامة:

- المؤشر هو مؤشر مركب يغطي الآليات ذات الصلة
- إضفاء الطابع المؤسسي على الالتزام السياسي
- اعتبارات طويلة الأجل في صنع القرار
- التنسيق بين الوزارات وبين القطاعات
- العمليات التشاركية
- الروابط السياسية
- التوافق عبر المستويات الحكومية
- الرصد والإبلاغ من أجل اتساق السياسات
- التمويل من أجل اتساق السياسات

**مصدر البيانات:** وزارة الاقتصاد التخطيط

**وحدة القياس:** نقاط

**مستوى تفصيل البيانات:** وطني

**طرق الحساب:** أنظر الجدول أدناه

الآليات القائمة لتعزيز اتساق سياسات التنمية المستدامة

طور برنامج الأمم المتحدة للبيئة إطار مؤشرات مركب لهدف التنمية المستدامة 17.14.1 بناءً على البحث الأولي بشأن الأعمال الحالية والأدبيات والشركاء والمؤشرات الموجودة بشأن قضايا مماثلة. يتضمن هذا المؤشر على 8 مجالات. يتم تسجيل كل منها على مقياس من 0 إلى 10 نقاط. ثم يتم حساب النسبة المئوية للنقاط من إجمالي 80 نقطة لكل بلد. ويوصى بأن تعقد الحكومات مجموعة من أصحاب الخبرة للعمل على تعبئة هذا الجدول.

**آخر تحديث للبيانات:** 2021

**ملاحظة:** المؤشر يحسب كل أربع سنوات فقط .



| الدرجات المحصلة                                       | النقاط | آليات لتعزيز اتساق سياسات التنمية الآليات القائمة لتعزيز اتساق سياسات التنمية المستدامة        | الموضوع                                   |
|---|--------|--|---|
| 4   | 5      | الالتزام السياسي المعتمد على أعلى مستويات  | إضافة الطابع المؤسسي على الالتزام السياسي |
| 4   | 5      | التزامات إضافية محددة (نقطة واحدة لكل منها، بحد أقصى 5 نقاط):                                  |   |
|   |        | وضع جداول زمنية لتحقيق أهداف اتساق السياسات  |   |
|   |        | ميزانية مخصصة  |   |
|   |        | الأدوار ومسؤوليات محددة  |   |
|   |        | آلية الإبلاغ منتظم   |   |
|   |        | مراعاة واضحة للالتزامات الدولية  |   |
| التزام آخر ذي صلة على الصعيد الوطني                   |        |  |   |
| 4   | 5      | الأهداف طويلة الأجل الحالية المدرجة في الاستراتيجيات الوطنية والتي تتجاوز الدورية الانتخابية   | اعتبارات طويلة المدى                      |
| 4   | 5      | التزامات محددة إضافية (نقطة لكل من هذه الالتزامات، و5 نقاط بحد أقصى):                          |   |
|   |        | مفوض أو مجلس أو أمين مظالم للأجيال القادمة؛  |   |
|   |        | آليات أخرى للتحسيس أو الإشراف على الآثار المحتملة في المستقبل.                                 |   |
|   |        | آليات التقييم المنتظم للسياسات.  |   |
|   |        | آليات تقييم الأثر.   |   |
| آليات أخرى ذات الصلة على الصعيد الوطني                |        |  |   |
| 5   | 5      | الآلية الوطنية للتنسيق المنتظم   | التنسيق بين الوزارات وبين القطاعات        |
| 4   | 5      | عناصر إضافية (مسجلة على النحو التالي):   |   |
|   |        | ولاية اتخاذ القرارات المتعلقة بأوجه التوازن (نقطتان)   |   |
|   |        | هيئة تنسيق تجتمع بدعوة من هيئة حكومية مركزية (نقطة واحدة)                                      |   |
|   |        | التنسيق على الصعيدين السياسي والفني (نقطة واحدة)   |   |
| ولاية مواءمة السياسات الداخلية والخارجية (نقطة واحدة) |        |  |   |
| 5   | 5      | يجرى التشاور مع الجهات المعنية في المراحل الأولى من وضع القوانين والسياسات والخطط وما إلى ذلك. | العمليات التشاركية                        |
| 5   | 5      | عناصر إضافية (مسجلة على النحو التالي):   |   |
|   |        | تجرى المشاورات بطريقة شاملة في مراحل مختلفة من دورة السياسة (1 نقطة):                          |   |
|   |        | تكشف المؤسسات عن مبرر عدم تضمين المدخلات من المشاورات (نقطتان):                                |   |
|   |        | آلية مساءلة تسمح بالتدخل العام (نقطتان)  |   |

| الدرجات المحصلة | النقاط | آليات لتعزيز اتساق سياسات التنمية الآليات القائمة لتعزيز اتساق سياسات التنمية المستدامة   | الموضوع   |
|-----------------|--------|---|---|
| 5               | 5      | آلية لتقييم ومعالجة القضايا من حيث مساهمة سياسة (جديدة أو قائمة) في التنمية المستدامة على نطاق أوسع، بما في ذلك العناصر العابرة للحدود. | تكامل الأبعاد الثلاثة للتنمية المستدامة ، وتقييم آثار السياسات والصلوات |
| 4               | 5      | التزامات محددة إضافية (نقطة واحدة لكل منها، بحد أقصى 5 نقاط):   |   |
|                 |        | تطبيق الآليات المذكورة أعلاه على جميع مستويات الحكومة.  |   |
|                 |        | إطار مؤشرات لتتبع فعالية السياسة نحو التنمية المستدامة.   |   |
|                 |        | تحليل التكلفة والعائد لتأثيرات السياسات في جميع القطاعات.   |   |
|                 |        | تحديد التدابير لتخفيف الآثار السلبية المحتملة وتحسين التأزر كجزء من السياسة والتخطيط.   |   |
|                 |        | مراعاة التداعيات الدولية، مثل الآثار العابرة للحدود والدولية؛   |   |
|                 |        | الآليات الأخرى ذات الصلة وطنياً   |   |
| 8               | 10     | أي من الآليات التالية (5 نقاط لكل منها، 10 نقاط إجمالية - آليتان تكفيان للحصول على 10 نقاط):  | التشاور والتنسيق عبر المستويات الحكومية المختلفة                        |
|                 |        | آليات الجمع المنتظم لمدخلات الكيانات الحكومية دون الوطنية   |   |
|                 |        | ترتيبات للتبادل الرسمي المنتظم بين الحكومة المركزية والمستويات دون الوطنية.   |   |
|                 |        | آليات لضمان تعزيز التماسك الموضوعي (القوالب وقوائم المراجعة) الأطر الزمنية لدورة التخطيط التي تسهل المواءمة. that facilitate alignment. |   |
| 5               | 5      | إطار للرصد والتقييم لاتساق السياسات من أجل التنمية المستدامة  | المراقبة والإبلاغ من أجل اتساق السياسات                                 |
| 1               | 2      | دمج جوانب اتساق السياسات من أجل التنمية المستدامة في عمليات إعداد التقارير  |   |
| 2               | 3      | نظام إدارة البيانات والمعلومات لبيانات التنمية المستدامة  |   |
| 7               | 10     | أي مما يلي (5 نقاط لكل منهما، إجمالي 10 نقاط):  | الموارد المالية والأدوات  |
|                 |        | قوائم مراجعة للتأكد من أن الخطط والميزانيات تعكس اتساق السياسات من أجل التنمية المستدامة.   |   |
|                 |        | نظم المعلومات المالية المتكاملة   |   |
|                 |        | آليات لضمان أن صناديق التعاون تتماشى مع السياسات والأولويات الوطنية   |   |
| 67/80           | 80     |   | الإجمالي  |
| 83.75           | 100    |   | الآليات القائمة لتعزيز اتساق السياسات من أجل التنمية المستدامة (%)      |



## المؤشر 17.18.2: عدد البلدان التي لديها تشريعات إحصائية على الصعيد الوطني والتي تتقيد بالمبادئ الأساسية للإحصاءات الرسمية

**وصف المؤشر:** يشير المؤشر إلى عدد الدول التي لديها تشريعات إحصائية وطنية تتوافق مع المبادئ الأساسية للإحصاءات الرسمية. يشير هذا إلى عدد الدول التي لديها تشريعات إحصائية تحترم مبادئ صندوق الأمم المتحدة للمستوطنات البشرية. التشريعات الإحصائية الوطنية: يحدد قانون الإحصاء القواعد واللوائح والتدابير المتعلقة بالإحصاء تنظيم وإدارة ومراقبة وتفتيش الأنشطة الإحصائية بطريقة منهجية وقوة وفعالية وكفاءة لضمان التغطية الكاملة والدقة والاتساق مع الحقائق من أجل توفير مرجع لتوجيه السياسات والتخطيط الاجتماعي والاقتصادي والمساهمة في تحقيق أهداف التنمية المستدامة. تنمية البلاد لتحقيق الثروة والثقافة والرفاهية والمساواة. مبادئ الأمم المتحدة الأساسية للإحصاءات الرسمية المبادئ الأساسية للإحصاءات الرسمية التي اعتمدها اللجنة الإحصائية للأمم المتحدة في دورتها الاستثنائية المنعقدة في الفترة من 11 إلى 15 أبريل 1994 هي:

- المبدأ 1. توفر الإحصاءات الرسمية عنصراً لا غنى عنه في نظام المعلومات في المجتمع، حيث تخدم الحكومة والاقتصاد والجمهور بيانات حول الوضع الاقتصادي والديموغرافي والاجتماعي والبيئي. ولتحقيق هذه الغاية، لا بد من تجميع الإحصاءات الرسمية التي تلبى اختبار المنفعة العملية وإتاحتها على أساس محايد من قبل الهيئات الإحصائية الرسمية لاحترام حق المواطنين في الحصول على المعلومات العامة.
- المبدأ 2. للحفاظ على الثقة في الإحصاءات الرسمية، يتعين على الوكالات الإحصائية أن تقرر، وفقاً لاعتبارات مهنية بحتة، بما في ذلك المبادئ العلمية والأخلاقيات المهنية، بشأن أساليب وإجراءات جمع البيانات الإحصائية ومعالجتها وتخزينها وعرضها.
- المبدأ 3. لتسهيل التفسير الصحيح للبيانات، يتعين على الوكالات الإحصائية تقديم المعلومات وفقاً للمعايير العلمية حول مصادر وطرق وإجراءات الإحصاءات.
- المبدأ 4. يحق للوكالات الإحصائية التعليق على التفسير الخاطئ وسوء استخدام الإحصاءات.
- المبدأ 5. يمكن استخلاص البيانات للأغراض الإحصائية من جميع أنواع المصادر، سواء كانت مسوحات إحصائية أو سجلات إدارية. ويتعين على الوكالات الإحصائية أن تختار المصدر فيما يتعلق بالجودة وحسن التوقيت والتكاليف والعبء الواقع على المستجيبين.
- المبدأ 6. البيانات الفردية التي تجمعها الوكالات الإحصائية للتجميع الإحصائي، سواء كانت تشير إلى أشخاص طبيعيين أو اعتباريين، يجب أن تكون سرية للغاية وتستخدم حصراً للأغراض الإحصائية.
- المبدأ 7. يجب نشر القوانين واللوائح والتدابير التي تعمل بموجبها الأنظمة الإحصائية.
- المبدأ 8. يعد التنسيق بين الوكالات الإحصائية داخل البلدان أمراً ضرورياً لتحقيق الاتساق والكفاءة في النظام الإحصائي.
- المبدأ 9. إن استخدام الوكالات الإحصائية في كل دولة للمفاهيم والتصنيفات والأساليب الدولية يعزز اتساق وكفاءة النظم الإحصائية على جميع المستويات الرسمية.
- المبدأ 10. يساهم التعاون الثنائي والمتعدد الأطراف في مجال الإحصاء في تحسين أنظمة الإحصاءات الرسمية في جميع البلدان.

**مصدر البيانات:** الهيئة العامة للإحصاء

**وحدة القياس:** استراتيجية

**مستوى تفصيل البيانات:** وطني

**طرق الحساب:** المؤشر اما (1) تنفيذ استراتيجية او (2) تصميم استراتيجية أو (3) في انتظار اعتماد الاستراتيجية في العام الحالي.

**آخر تحديث للبيانات:** 2022

لتحقيق رؤية 2030، تبنت المملكة العربية السعودية استراتيجية وطنية للتطوير الإحصائي، صدرت بموافقة مجلس الوزراء. ترتكز الإستراتيجية الوطنية للتطوير الإحصائي على خمس ركائز إستراتيجية متكاملة وتحدد أهدافاً طويلة المدى يجب تحقيقها بحلول عام 2030. وهذه المحاور هي كما يلي:

- (1) استخدام البيانات والمعلومات الإحصائية (الطلب) ؛ (2) إنتاج البيانات والمعلومات؛ (3) أحدث التقنيات. (4) التواصل والوعي. (5) الحوكمة. <https://www.stats.gov.sa/ar/page/6>

استراتيجية

### المؤشر 17.18.3: عدد البلدان التي لديها خطة إحصائية وطنية ممولة بالكامل و قيد التنفيذ حسب مصدر التمويل

**وصف المؤشر:** يستند مؤشر عدد البلدان التي لديها خطة إحصائية وطنية ممولة بالكامل و قيد التنفيذ إلى التقرير السنوي عن الاستراتيجيات الوطنية لتطوير الإحصاءات. وبالتعاون مع شركائها، تقدم باريس 21 تقارير عن التقدم القطري في تصميم وتنفيذ الخطط الإحصائية الوطنية. المؤشر اما (1) تنفيذ استراتيجية او (2) تصميم استراتيجية أو (3) في انتظار اعتماد الاستراتيجية في العام الحالي

**مصدر البيانات:** الهيئة العامة للإحصاء

**وحدة القياس:** استراتيجية

**مستوى تفصيل البيانات:** وطني

**طرق الحساب:** المؤشر اما (1) تنفيذ استراتيجية او (2) تصميم استراتيجية أو (3) في انتظار اعتماد الاستراتيجية في العام الحالي.

جدول/رسم بياني: استراتيجية

آخر تحديث للبيانات: 2022

المملكة العربية السعودية تعتبر من الدول التي لديها خطة إحصائية وطنية لتطوير قطاع شامل ينتج وينشر بيانات ومعلومات إحصائية موثوقة ومحدثة وفق النهج الدولي، كما يلبي احتياجات المستخدمين، خاصة تلك المتعلقة باتخاذ القرارات ورسم السياسات وتطوير البرامج والمشاريع، ومراقبة التقدم، وتقييم الأثر والأداء.

الخطة الإحصائية

[https://www.stats.gov.sa/sites/default/files/lstrtyjy\\_lwtny\\_0.pdf](https://www.stats.gov.sa/sites/default/files/lstrtyjy_lwtny_0.pdf)

### المؤشر 17.19.2: نسبة البلدان التي (أ) أجرت تعدادًا واحدًا على الأقل للسكان والمساكن في السنوات العشر الماضية؛ و (ب) حققت نسبة في المائة في تسجيل المواليد ونسبة 80% في المائة في تسجيل الوفيات

**وصف المؤشر:** يتتبع المؤشر نسبة البلدان التي أجرت تعدادا واحدا على الأقل للسكان والمساكن في السنوات العشر الماضية. ويشمل ذلك أيضا البلدان التي تجمع إحصاءات السكان والمساكن الخاصة بها بشكل مفصل من سجلات السكان، أو السجلات الادارية، أو مسوح العينات، أو غيرها من المصادر أو مجموعة من هذه المصادر.

**مصدر البيانات:** الهيئة العامة للإحصاء

**وحدة القياس:** استراتيجية

**مستوى تفصيل البيانات:** وطني

**طرق الحساب:**

آخر تحديث للبيانات: 2022

أجرت المملكة العربية السعودية تعداداً للسكان والمساكن في الأعوام 1974 و1992 و2004 و2010، و2022 حققت 99.2% من تسجيل المواليد. كما تقوم الحكومة السعودية ممثلة بالهيئة العامة للإحصاء بإجراء المسوح وتتعاون مع المؤسسات الحكومية الأخرى في فيما يخص العمل على السجلات الإدارية

استراتيجية



# الخاتمة

إن أهمية العمل على أهداف التنمية المستدامة وإنجاز هذا التقرير هو تقييم للتقدم الذي تم إحرازه منذ عام 2015. وقد تم التركيز في الفصول التمهيديّة لهذا التقرير على مقدمة لأهداف التنمية المستدامة وغاياتها وأهدافها وأهمية تلك الأهداف والمنهجيات المتبعة في حساب المؤشرات.

كما توفر الأرقام الواردة في تقرير أهداف التنمية المستدامة معلومات تفيد بأن المملكة العربية السعودية تسير على الطريق الصحيح لتحقيق أهداف التنمية المستدامة بحلول عام 2030. وفي العديد من أهداف التنمية المستدامة، حققت المملكة أداءً ممتازًا خاصة في الأهداف المتعلقة بالصحة والتعليم بالإضافة إلى توفير بيئة اجتماعية جيدة. نظام الحماية لمختلف فئات السكان.

يقدم هذا القسم لمحة موجزة عن تقرير أهداف التنمية المستدامة ويغطي الأقسام الفرعية التالية:

## 1. فجوة البيانات

وحدد التقرير الفجوة في تغطية البيانات لبعض المؤشرات من حيث المستويين الأول والثاني، وكذلك سنوات نشر المؤشرات. على سبيل المثال، تمت تغطية 93% من مؤشرات الهدف 3 من أهداف التنمية المستدامة المتعلقة بالصحة، في حين تمت تغطية 21% فقط من مؤشرات الهدف 16 من أهداف التنمية المستدامة (التنمية المستدامة والوصول إلى العدالة). كما تمت تغطية 29% فقط من مؤشرات الهدف الخامس للتنمية المستدامة، وكذلك 38% فقط من مؤشرات الهدف 12 و45% من مؤشرات الهدف 15.

تم استخدام البيانات التي تم إنتاجها في السنوات السابقة لقياس مدى تقدم المملكة العربية السعودية نحو تحقيق أهداف التنمية المستدامة. وسيساعد هذا التقرير على تحقيق جميع أهداف التنمية المستدامة بحلول عام 2030.

على الرغم من تغطية بعض أهداف التنمية المستدامة، إلا أن هناك بعض الأهداف والمؤشرات التي تفتقر إلى بيانات عنها، مثل الهدف 5 (إنهاء جميع أشكال التمييز ضد جميع النساء والفتيات) والهدف 16 (تعزيز المجتمعات المسالمة والشاملة لتحقيق التنمية المستدامة).

## 2. العمل المستقبلي

يغطي تقرير أهداف التنمية المستدامة العديد من الجوانب الاجتماعية والاقتصادية والبيئية، ويبلغ عدد المؤشرات التي يغطيها 128 (حوالي نصف إجمالي المؤشرات). ورغم أن التقرير يقدم صورة جيدة لمختلف القطاعات، إلا أن هناك مؤشرات لم يتم توفير بياناتها حسب العمر والجنس والإعاقة والمنطقة. ولذلك فمن الضروري جمع البيانات عن طريق إضافة أسئلة حول الفئات المختلفة في المسوحات القائمة والمستمرة أو إجراء مسوحات جديدة لتوفير بيانات حول أهداف التنمية المستدامة، مما يساعد في استدامة البيانات وتوافرها بشكل دوري.

كما تتطلع الهيئة العامة للإحصاء بكل ثقة لمواصلة العمل مع كافة الجهات والمؤسسات الحكومية في ملف أهداف التنمية المستدامة





الهيئة العامة للإحصاء  
General Authority for Statistics